DE Klusdurper

DORPSBLAD VAN KLOETINGE

Najaar 2019

wijzijngoes.nl

Jaargang 38 | Nummer 2

Meer informatie of uw maandbedrag berekenen:
bmw-zwartepoorte.nl/privatelease

Zwartepoorte Goes
Amundsenweg 33
4462 GP Goes
Tel. 0113 245 200

MINI PRIVATE LEASE.
AL VOOR € 299,- P/M.

Zoals bij elk Private lease contract is vrijwel alles inbegrepen en heb je dus de zekerheid van één vast maandbedrag; inclusief rente, afschrijving, houderschapsbelasting, verzekering, onderhoud en reparatie.
Alleen tanken moet je nog zelf doen!

ONTDEK MEER OP MINI-ZWARTEPOORTE.NL

MINI ZWARTEPOORTE
Amundsenweg 33
4462 GP Goes
Tel: 0113 - 245 145
mini@zwartepoorte.nl

INHOUD

Voorwoord	5
Schenking Stichting Jeugdwerk	7
Koningsdag 2019	8
Gerard Menken Festival	10
De geschiedenis van Kloetinge tot 1750 (1)	13
Concert bij de Buren	17
De Herberg herrijst	18
Uit Friesland naar Kloetinge, Corylus	21
DJ Nikki	22
Wandelend speldekussen	25
Bouw een egelhuisje	29
In Klusdurp klussen aan de Avontuur	31
De omslag	35
Willem van Wijngaarden vertelt	36
De lelie, Gert Trimpe Burger	39
Nieuws van de Kloetingseschool	43
Bent u al lid van de VDK?	47
Lindenlaantjes rondom de Geerteskerk	48
Activiteitenkalender	50

◁10

17 ▷

◁22

◁25

31 ▷

36 ▷
39 ▷▷

De Klusdurper
Najaar 2019 - Oplage 1600

Uitgave
Vereniging Dorpsbelangen Kloetinge
Verschijning tweemaal per jaar
Bezorging huis aan huis

Redactie
Helma van Oostrum, Marktveld 1 0113-217971
Marian Aarnoutse, Lewestraat 29 06-51410129
Piet Smallegange, Zomerweg 25 0113-228845

Kopij en advertenties
Redactie Klusdurper
redactieklusdurper@vdkkloetinge.nl
Inlevering kopij vóór 15 maart/september

Vormgeving
Henk Schalkoort

Productie
Drukkerij Zeeland - Goes
drukkerijzeeland.com

VERENIGING DORPSBELANGEN KLOETINGE
wijzijngoes.nl > dorpen > kloetinge

Samenstelling bestuur:

Voorzitter:	Marinus Vuijk	Martinus Nijhofflaan 70, Kloetinge voorzitter@vdkkloetinge.nl	0113-250316
Secretaris:	Frans Lankester	Kapelseweg 24, Kloetinge secretaris@vdkkloetinge.nl	0113-226144
Leden:	Piet Bal	Oostmolenweg 92, Kloetinge p.bal@vdkkloetinge.nl	0113-251506
	Sjako Boer	Peperstraat 1, Kloetinge sjako@bakkerboer.nl	0113-220264
	Leonard van Iwaarden	Parallelweg 8, Kloetinge klusdurperadvertentie@vdkkloetinge.nl	
	Nicole Olivier	Vijverweg 1, Kloetinge administratie@vdkkloetinge.nl	0619642494

ZEELAND
mooie provincie

Drukkerij Zeeland
mooi drukwerk
Koninklijk KVGO
Voorstad 41 | 4461 KL Goes | 0113 216963 | info@drukkerijzeeland.com | drukkerijzeeland.com

RWS
partner in wonen
Stationspark 30
4462 DZ Goes
Tel. (0113) 23 16 74
E-mail: info@rwsgoes.nl
www.rwsgoes.nl

Het Binnenhof
het Binnenhof
RESTAURANT ■ GOES
Bocht van Guinea 4/6
4461 BC Goes
Telefoon: +31 (0) 113 22 74 05
info@restauranthetbinnenhof.nl
Openingstijden:
Ma: 18:00 – 21:00
Do-Zo: 18:00 – 21:00

Voorwoord

Beste Dorpsgenoten

Het najaarsnummer van de 38e jaargang van de Klusdurper ligt weer voor u. De redactie is er opnieuw in geslaagd een mooi en informatief dorpsblad aan u te presenteren, waarvoor mijn waardering en dank.
Ons bestuurslid Leonard van Iwaarden ondersteunt namens het bestuur de redactie. Zijn taak bestaat hoofzakelijk uit het onderhouden van contacten met de adverteerders.
In het bestuur is afgesproken dat adverteerders de Klusdurper per post toegezonden krijgen. Ook wordt overwogen leden, die buiten Kloetinge wonen, de Klusdurper per post toe te zenden.
Indien u de Klusdurper niet ontvangen heeft, kunt u dit kenbaar maken via bestuur@vdkkloetinge.nl

Koningsdag in Kloetinge
Koningsdag in Kloetinge was, in tegenstelling tot vorig jaar, weer een feest waar iedereen met plezier op terug kan zien.
Het kersverse bestuur van de Oranjevereniging heeft er alles aan gedaan om weer de volle aandacht op Kloetinge te vestigen.
Al vroeg was iedereen aanwezig voor het Koningsontbijt, dat ondanks het dreigende weer, een groot succes was.
Alle evenementen trokken de volle aandacht van zowel publiek als deelnemers. Een vlucht met de 'heli' genoot veel belangstelling.
Het concert van Excelsior was deze keer niet voor het Koetshuis, maar in de grote tent. Zo was het orkest voor iedereen goed te horen en te zien.
Al met al kan de Oranjevereniging terugzien op een prachtige dag die beslist voor herhaling vatbaar is.

Vacature penningmeester
Het bestuur is op zoek naar een penningmeester. Dit omdat dat de heer W. Logger per 1 januari zijn functie ter beschikking stelt. Kandidaten kunnen zich aanmelden bij de secretaris (zie het adres op de website).

Website wijzijngoes.nl
Op 1 oktober is de nieuwe website, **wijzijngoes.nl**, opengesteld. Deze website heeft een algemene agenda, maar ook een agenda waarop alleen de activiteiten van wijk en dorp staan. Het is voor iedereen mogelijk de eigen wijk- of dorpsactiviteiten op de agenda te zetten; deze komen automatisch via een e-mail bij de webbeheerders.
Om vertraging te voorkomen heeft Kloetinge nu twee webbeheerders die een gezamenlijk e-mailadres hebben. Dit komt binnenkort bij de contacten op de site te staan.

Opening Jeu de Boules baan
Na de onthulling van het bord 'rookvrije ruimte', opende wethouder Van der Reest op 11 juni de Jeu de Boules baan.
Kloetinge heeft nu een ruimte waar kinderen en ouderen een gezamenlijke plek hebben, die bovendien rookvrij is.
Het bestuur spreekt haar dank uit aan de Stichting S. Boone en de Rabobank Oosterschelde, die ieder € 1.000,- doneerden.

FOTO'S RENÉ VAN DER VLIET

Belangstellende dorpsgenoten en leden van de Jeu de Boules vereniging Kapelle namen alvast een kijkje bij de nieuwe baan

VAN FRAASSEN

CITROËN

VOORSTAD 79
4461 KM GOES
TEL. (0113) 227 353
WWW.VANFRAASSEN.NL

DE CITROËN-DEALER: UW BETROUWBARE PARTNER

Verzekeringen | Hypotheken | Pensioenen

NIJSSE ASSURANTIËN BV

Vosmaerstraat 2
4461 HT Goes

Bel Nijsse Assurantiën: 0113 27 58 00 voor zekerheid

nva lid

COLIJN BEVEILIGING

'n veilig gevoel.

- INBRAAKBEVEILIGING
- MELDKAMER PAC
- TOEGANGSCONTROLE
- ALARMOPVOLGING
- BRANDBEVEILIGING
- CAMERABEWAKING

Lewestraat 43, 4481 BC Goes/Kloetinge • tel. 0113 213 720 • info@colijnbv.nl

www.colijnbv.nl

Regeren is vooruitzien: vacature voorzitter

Voor de vereniging Dorpsbelangen zoeken wij een kandidaat-voorzitter. Het moet iemand zijn met een breed netwerk, communicatieve vaardigheden en een brede kennis van wat er in Kloetinge leeft. Wij willen deze kandidaat niet meteen voor de leeuwen gooien, maar denken aan een inwerkperiode van ongeveer een jaar.

Zelf heb ik, voordat ik voorzitter werd in 2007, twee jaar met de heer Hoste meegelopen om niet alleen de kneepjes van het voorzitterschap te leren, maar ook kennis te maken met het ambtelijk apparaat en organisaties waarmee men te maken kan krijgen. We hopen binnenkort een enthousiaste kandidaat te mogen begroeten.

Ik wens u veel leesplezier,
Marinus Vuijk
voorzitter

Schenking aan Stichting Jeugdwerk i.v.m. het 20-jarig bestaan

FOTO'S NICOLE OLIVIER

Stan en Jade overhandigen de cheque aan de oprichters van Stichting Jeugdwerk. Links Piet Bal en Marinus Vuijk (VDK).

Tijdens de slotavond van de Klusdurpsedagen heeft een delegatie van de Vereniging Dorpsbelangen, bijgestaan door Klusdurpertjes Stan en Jade, aan Petra en Gerrie Menheere een cheque ter waarde van € 1.000,- uitgereikt.

Petra en Gerrie zijn de oprichters van Stichting Jeugdwerk Kloetinge en hebben zich al 20 jaar met groot enthousiasme ingezet voor de jeugd van ons dorp. Hiervoor werden ze eerder dit jaar onderscheiden met het lidmaatschap in de orde van Oranje Nassau.

Een stralende Petra en Gerrie Menheere

Koningsdag 2019

Herstart Oranjevereniging Kloetinge

27 april 2019: Kloetinge heeft weer een Koningsdag waar nog lang over nagesproken zal worden!

Met een heel blij gevoel kijkt het bestuur van Oranjevereniging Kloetinge terug op Koningsdag 2019. Wat was het een feest!
Vol enthousiasme zijn zij alweer begonnen met de voorbereidingen voor 2020. Met elkaar gaat het feest nóg beter worden.
De komende maanden zullen er activiteiten plaatsvinden ter voorbereiding op 27 april 2020. Misschien zal een van deze voorbereidende activiteiten wel een nieuwe win-actie zijn? De winnaars van de acties van het afgelopen jaar hebben erg genoten van hun prijzen. Wie weet...?
Heel veel mensen zijn het afgelopen jaar lid geworden van de Oranjevereniging of hebben hun reeds bestaand lidmaatschap bevestigd. Bent u nog geen lid: meld u dan nu aan door een mail te sturen naar ovk03@oranjeverenigingkloetinge of ga naar de website oranjeverenigingkloetinge.nl. Hoe meer leden, hoe meer mooie activiteiten er georganiseerd kunnen worden!
Oranjevereniging Kloetinge houdt u de komende maanden op de hoogte.

HESTER KRAAIJEVELD FOTOGRAFIE

Het was volop genieten voor groot en klein

FOTO RENÉ VAN DER VLIET

Drukte bij de vrijmarkt in de kerktuin

FOTO RENÉ VAN DER VLIET

FOTO HELMA VAN OOSTRUM

Nieuw onderdeel was de Obstakel Run

KLOETINGSE WEETJES

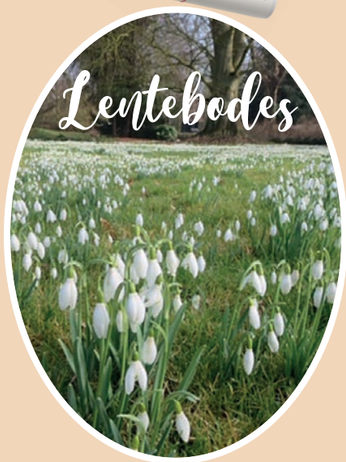

Januari en februari zijn de maanden van de sneeuwklokjes. Voor iedereen die uitkijkt naar het voorjaar geven sneeuwklokjes alvast een sprankje lentebloei.
Naast het bolgewasje bestaat ook de sneeuwklokjesboom (Halesia carolina); deze bloeit echter pas vanaf half april met bloempjes die inderdaad op sneeuwklokjes lijken.
De wetenschappelijke naam Galanthus nivalis is afgeleid van de Griekse woorden 'gala', dat melk betekent, en 'anthos', dat staat voor bloem; nivalis (Latijn) betekent sneeuw.

Op zondag 16 februari 2020 zijn ze weer volop te bewonderen in de tuin van de familie Lenshoek aan het Marktveld.

Step gevonden

Deze step is op Koningsdag bij de feesttent blijven staan.
Is hij van jou?
Dan kun je hem ophalen op Marktveld 1. Of even bellen naar 06 50996846.

De maand september stond dit jaar in Kloetinge volledig in het teken van Gerard Menken. Het was 100 jaar geleden dat deze veelzijdige kunstenaar, die zo lang in Kloetinge heeft gewoond, werd geboren.

Toine Wevers, voorzitter Brassband Excelsior

FOTO'S CHARLES LINSEN

Bert Kreeft schreef speciaal voor Gerard Menken een lied

indrukwekkend en stijlvol

Gerard Menkenfestival Kloetinge

In de Grote Kerk van Goes was een atelier van Gerard Menken nagebouwd

Een prachtige gelegenheid om aandacht te besteden zowel aan beeldend kunstenaar Menken als aan de muzikant Menken. Het initiatief van Henk Kramer (een oud leerling van Menken) en mevrouw Menken om deze herdenking vorm te geven, is omarmd door Brassband Excelsior. En in samenwerking met vele andere culturele instellingen in Goes en Kloetinge (Historisch Museum de Bevelanden, de Kloetingseschool, de Geerteskerk, Concert bij de Buren, Kunstuitleen Goes en vocaal ensemble Musica Cordis) is dit festival tot stand gekomen.

Overzichtstentoonstelling

Op 31 augustus werden meer dan tweehonderd belangstellenden en genodigden met gloedvolle muziek door een koperkwartet van Excelsior ontvangen in de Grote kerk van Goes, waar een prachtige overzichtstentoonstelling van het werk werd geopend. Deze tentoonstelling in de Grote Kerk, ingericht door Hennie Menken, was onderdeel van een combinatie met Historisch Museum de Bevelanden en Kunstuitleen van Goes. Samen zorgden zij voor een totaaloverzicht.

De officiële opening werd gedaan door mevrouw Marguerite Lincklaen Arriens, dochter van de onlangs overleden ambachtsvrouwe van Kloetinge. Tijdens deze opening presenteerde Bert Kreeft ook zijn speciaal voor Gerard Menken geschreven lied.

'Kunst' leerlingen Kloetingeseschool

Al voor de zomervakantie was Angela Kuys van de Kunstuitleen Goes, samen met bevriende kunstenaars Janneke Rottier, Willem Ploum, Jan Westerweel, Gerard Weezepoel en fotograaf Charles Linssen, aan de slag gegaan met leerlingen van de Kloetingse school (zie omslag). Op pagina 35 van deze Klusdurper meer hierover.

FOTO CARELKRAAYENHOF.NL

Carel Kraayenhof

Argentijnse muziek

Op 15 september was de Geerteskerk in Kloetinge het podium voor een uniek, drukbezocht concert van Carel Kraayenhof. Dit evenement was georganiseerd door 'Concert bij de Buren'. Kraayenhof en Juan Pablo Dobal wisten de bezoekers te raken met hun prachtige Argentijnse muziek. Met name het slotstuk, bekend van de traan van Maxima, Adios Nonina, bracht menig traantje.

Ook het normale 'Concert bij de Buren' op 22 september liet in dit Menkenjaar een uiteenlopend scala van hoog getalenteerde muzikanten horen en zien. Kortom een feest.

Afsluitingsconcert

Op 29 september vond dan in de Geerteskerk een indrukwekkend concert plaats ter afsluiting van dit festival. Op dit concert werd zowel apart als gezamenlijk gemusiceerd door Brassband Excelsior en Musica Cordis. Het stond volledig in de geest van Gerard Menken. Prachtige muziek van o.a. Giovanni Gabrieli, waarin instrumentale en vocale koren samen optrokken.

De uitsmijter was wel de speciale compositie die voor deze gelegenheid was geschreven door Albert John Vervorst 'Jubilate Deo'. Een indrukwekkende compositie voor brassband en koor waarin een groot aantal muzikale elementen is verwerkt die ontleend zijn aan het werk van Gerard Menken.

Voor alle aanwezigen was het een bijzondere ervaring om de wereldpremière mee te maken van dit grootse werk. Een waardige afsluiting van het festival.

Met dank aan...

Dit hele festival was niet mogelijk geweest zonder de financiële steun van het S. Boone fonds, het VSB fonds, het Bernhard Cultuurfonds en de Culturele Raad van Goes. Maar naast de al eerder genoemde instellingen en personen waren er nog vele anderen die zich voor het welslagen van dit festival hebben ingezet. Waarbij zeker genoemd moeten worden Jaap Castelein, die de website beheerde en Yann Sinke, die vorm heeft gegeven aan de posters en het drukwerk.

Het koperkwartet van Excelsior

Mw. Hennie Menken

Mw. Marguerite Lincklaen Arriens

Vrijwillige hulp thuis in laatste levensfase

Wanneer u zelf of uw dierbare te horen heeft gekregen dat het einde nabij is, is dat zwaar.
U wilt samen het best mogelijke uit de laatste periode halen.

Onze vrijwilligers kunnen u daarbij helpen.
Wij bieden tijd, aandacht en ondersteuning aan u en aan uw naasten.

ClaraThuis
noord- en zuid-beveland

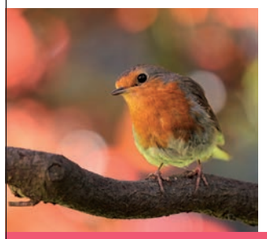

Neem voor meer informatie contact met ons op.
Aan onze hulp zijn geen kosten verbonden.
Een terminaalverklaring is niet nodig.

ClaraThuis | 06-23496684
www.clarathuis.nl | info@clarathuis.nl

HOOGSTRATE
groenten & fruit

Fruit uit eigen boomgaard!

ZOMERWEG 1-5 - KLOETINGE - TEL. 0113-214841

rinus Ventiel

Voor reparatie of een gebruikte fiets

Brederodestraat 2, Kloetinge (achter Amicitia)
06-51078475
www.rinusventiel.nl

Praktijk voor osteopathie

ESTER HEEMSKERK

Jachthuisstraat 18
Kloetinge - 0113- 222249

OSTEOPATHIEHEEMSKERK.NL

De geschiedenis van Kloetinge tot 1750 (1)

Ons dorp Kloetinge kent een boeiende geschiedenis waarover de afgelopen decennia diverse boeken, artikelen en archeologische rapporten zijn verschenen. Met name het nooit officieel uitgegeven boekwerk 'Veldnamen van Kloetinge', opgesteld door de heren A.J. Blok en L.J. Moerland, bevat een schat aan wetenswaardigheden over het dorp, de parochie en de ambachtsheerlijkheid Kloetinge in vroegere tijden. Op basis hiervan en nader archief- en literatuuronderzoek zal in een aantal artikelen getracht worden de geschiedenis van één van de oudste woonkernen van Zuid-Beveland verder uit te diepen en te reconstrueren.

De parochiestiching

De parochie Kloetinge wordt voor het eerst genoemd in een pauselijke oorkonde uit 1216 voor het kapittel van Sint-Pieter te Utrecht. Nadere analyses hebben echter aangetoond dat de inhoud van deze oorkonde de situatie weergeeft op een onbekend tijdstip in de tweede helft van de 12e eeuw. Op dat moment was de oppervlakte van de parochie Kloetinge veel groter dan een kleine eeuw later. Toen werden namelijk de nieuwe parochies Capelle ter Maelstede (1248), later kortweg Kapelle, en Kattendijke (1251) van de moederparochie Kloetinge afgescheiden.

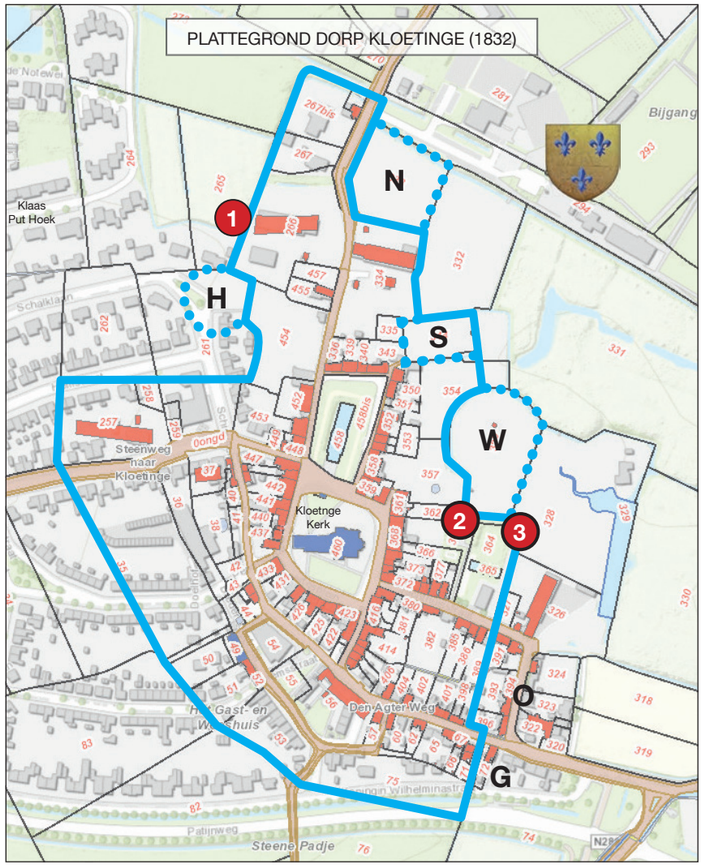

Het Outdorp Cloetinge

In de eerste helft van de 14e eeuw komen we in verkoopaktes twee bijzonderheden tegen met betrekking tot het oude dorp Kloetinge. De eerste betreft een verkooptransactie in het *Outdorp* van Kloetinge en de tweede de verkoop van hofsteden binnen de *poortgrachten* van Kloetinge. In beide gevallen waren hierbij edelen van het van oorsprong Zuid-Bevelandse geslacht Van der Maalstede betrokken.

Het *Outdorp* van Cloetinge wordt genoemd in een verkoopakte uit 1340: *In Cloetinge in het ambacht van Boudins kinderen van der Maelstede int Outdorp van Cloetinge aan Joncvrou Lisebet Ghise Nobels-*

LEGENDA

- ■ = De Middeleeuwse Poortgracht rondom de dorpskern van Kloetinge
- ● = Locatie bijgevoegde foto's
- H = Hoogwerf de Hemberch
- N = Hofstede 't Noorthof
- S = Het Steenhof (neerhof van hoogwerf 't Wal)
- W = Hoogwerf 't Wal in de Oude Vijverboomgaard (het Outdorp)
- O = De Oostkeure
- G = Het Gasthuis

FOTO PIET SMALLEGANGE

Foto 1: restant poortgracht, te zien vanaf dreef tussen Noordeinde 4 en 4a

dr, weduwe van Lodewijc van der Maelstede. Gelet op de genoemde oppervlakte in de akte (omgerekend 1,9 ha) en de ligging ervan in het *outdorp* gaat het hier om de vrone *De Oude Vijverboomgaard* met daarin de hoogwerf *Het Wal* ten oosten van het Marktveld en twee percelen aan de noordoostkant van de Nieuwstraat (perceelnummers 326 en 328 op de plattegrond). Een vrone is een stuk land waarop reeds in het midden van de 14e eeuw bebouwing stond en waarover later geen belasting betaald hoefde te worden. Van deze hoogwerf is uit een verkoopakte van 1627 bekend dat hierop toen nog een middeleeuws torentje stond. Dit betreft *Het Steenhuus van Cloetingen binnen sinen voersten graften* dat de Kloetingse ambachtsheer Dirk Klaaszoon in 1356 had opgedragen aan Hertog Willem II en vervolgens in erfleen terugkreeg. In 1453, dus een kleine eeuw later, verkocht zijn kleinzoon Gillis Klaaszoon het geheel aan Hendrik II van Borsele: Klaas Hijmanszoon, geestelijke en openbaar notaris te Goes, oorkondt dat Gillis Klaaszoon uit Cloetingen aan Hendrik II van Borsele, heer van Veere enz., heeft verkocht een omgracht *('circunvallata')* kasteeltje *('quoddam fortilicium')* met aangrenzende huiserven *als ic Gillis zelve ende mijn voirvaders, heeren tot Waenskinderen, die tot desen daghe toe beseten ende gebruyct hebben binnen der portgraft van Cloetingen en der buten.* In een vervolgartikel komen we nader op dit adellijke geslacht uit Kloetinge terug.

De Poortgracht

Van het oude Zuid-Beveland is bekend dat in de 14e eeuw naast Kloetinge alleen in Kruiningen sprake was van een gracht om het dorp. De laatste betrof echter geen poortgracht, want de omschrijving uit 1325 luidt: *"der nuwer grafte die omme torp lopet."* Dit houdt wel in dat er daar al eerder een gracht was aangelegd welke hoogstwaarschijnlijk toen alleen om het kasteel van de Heren van Kruiningen liep. In 1344 oorkondt Jan van Henegouwen, Heer van Beaumont, *"dat wij geven met desen brieve Wolferdt van der Maelstede twee gemeten (0,78 ha) hofsteden liggende in Cloetingen binnen der poertgraft."*
De eertijdse poortgracht rondom het oude dorp Kloetinge mag daarom uniek genoemd worden voor Zuid-Beveland. Het is gelukkig mogelijk gebleken om op basis van een reeks verkoopaktes uit met name de 16e en begin 17e eeuw de loop van de Kloetingse poortgracht in z'n geheel te reconstrueren. De totale lengte was ruim 1,5 km. Aan de noordkant van de dorpskom zijn hiervan duidelijke overblijfselen in het landschap bewaard gebleven, met name de sloten aan de west- en oostkant van het Noordeinde en de grachten behorende bij de hoogwerf 't Wal aan de noordoost- en oostkant van het Markveld. Zie hiervoor de foto's met de nummers 1, 2 en 3 welke ook op de plattegrond zijn aangegeven.

De kerk

Tijdens de bouw van de huidige kerk moet de parochie Kloetinge al een behoorlijk aantal ingezetenen hebben gehad, want in 1282 waren er al een gasthuis *(hospitali)* en een armenstichting *(Sancto Spiritui).*

FOTO EGBERT LANTINGA

Foto 2: restant poortgracht ten zuidwesten van Hoogwerf 't Wal

Deze kerkelijke instellingen staan vermeld in een oorkonde uit dat jaar waarin Imaina van Borselen, weduwe van ridder Hendrik Berthout uit Mechelen en daarvoor getrouwd met Gerard van der Maalstede, veertien gemet land (5,5 ha) in de parochie Nisse schenkt aan het klooster Jeruzalem bij Biezelinge. Dit met de last om jaarlijks uit de opbrengst drie pond oude Vlaamse op bepaalde wijze te verdelen onder de dienstdoende priester van het klooster, het convent en twaalf kerken en kerkelijke instellingen. Hiertoe behoorden dus onder meer het gasthuis en de armenstichting in Kloetinge.
Tijdens de laatste restauratie van de kerk is gebleken dat voor de kapconstructie bovenin het koor hout is gebruikt dat uit ca 1320 stamt. Onze kerk is dus iets jonger dan eerder is verondersteld, maar heeft ongetwijfeld een houten voorganger gehad.

Het Gasthuis en de armenstichting

Van het Middeleeuwse Kloetinge is bekend dat er aan de zuidkant van de Oudstraat (later Schoolstraat en nu Schimmelpenninckstraat) een Gasthuis stond. De exacte ligging was ten zuidoosten van de noordelijke afslag naar de huidige Jachthuisstraat. Gasthuizen waren in de volle Middeleeuwen met name bestemd voor huisvesting van vreemdelingen en zieke reizigers. Aan de oostkant van het Gasthuis bevond zich een perceeltje van 125 roeden (0,15 ha) dat eertijds *den Esel* werd genoemd, de oude benaming voor een drassig of schraal stuk weiland. Dit perceeltje grensde verder oostwaarts aan *'t Meulpitje*, een voormalige openbare drinkput aan de westkant van de zuidelijke afslag van de Kapelseweg naar de Oostmolenweg.
Ten zuiden van het Gasthuis lag het *Gasthuis boogaertken.* Hiervan is bekend dat het aan de westkant begrensd werd door de poortgracht. Deze maakte hier -vanuit het noorden gezien- een bocht om een *boogert*, een vroone van 1 gemet en 75 roeden (0,49 ha) binnen de *poortgrachte*, welke zich in westelijke richting uitstrekte tot aan de *Cleenen Steenwech* (de zuidtak van de huidige Brederodestraat).

De Oostkeure

Van het oude Breda is overgeleverd dat zich ook daar het gasthuis net buiten de omringende gracht bevond, dit vanwege besmettingsgevaar. In dit verband moeten we nog iets bijzonders van het oude Kloetinge noemen en dat is de Oostkeure. Hiermee werd het gebied aangeduid

FOTO EGBERT LANTINGA

Foto 3: restant poortgracht, te zien langs pad vanaf (rechts naast) Geerteshuis in de Jachthuisstraat naar de Moerpitwei en het voetbalveld

waarbinnen de zuidelijke tak van de Nieuwstraat (nu Jachthuisstraat) lag. In Kloetingse belastingregisters uit de 17de en 18de eeuw beginnen de lijsten van hoofdbewoners in het dorp steevast met die van de Oostkeure en de oostzijde van de Nieuwstraat gezamenlijk. Deze aparte vermelding moet een reden hebben gehad en dat was dat dit bebouwde gebied zich eertijds buiten de poortgracht, en dus ook buiten de oorspronkelijke dorpskom, bevond (zie de plattegrond). Dit wordt ondersteund door een soortgelijke situatie in het middeleeuwse Sluis. Daar was zelfs sprake van zowel een Oostkeure als een Zuidkeure. Ze werden zo genoemd omdat zij oorspronkelijk ten oosten en ten zuiden van -en dus buiten- het rechtsgebied van de schepenen lagen.
Tot slot, in 1581 -kort na de Reformatie- verkochten de Heylige Gheestmeesters hun Heylig Gheesthuys op de Oostkeure. Deze personen waren toen belast met de armenzorg in Kloetinge.

Egbert Lantinga

Wie is Egbert Lantinga?

Egbert is in 1956 geboren te Middelburg en woonde van 1961 tot 1974 in de Hemstraat te Kloetinge. Vervolgens studeerde hij in Wageningen en was daar na zijn promotieonderzoek tot medio 2019 universitair hoofddocent in de milieuaspecten van de landbouw.
Reeds als leerling op de lagere school raakte hij geïnteresseerd in de geschiedenis van Kloetinge. Hij werd hierbij vooral geïnspireerd door dhr. Adriaan Blok in het Gemeentehuis en was op 11-jarige leeftijd ook al regelmatig te vinden in het archief te Goes. Tijdens de winter van 1968/1969 werd in de dorpskom van Kloetinge de riolering vernieuwd en hielp hij mee bij het zoeken naar stukjes middeleeuws aardewerk. Eén stukje heeft hij echter als herinnering achtergehouden en dat ligt nog steeds op zijn werkkamer in Wageningen. In deze en de komende edities van de Klusdurper neemt hij ons mee in de geschiedenis van Kloetinge.

Uw uitvaartwensen in vertrouwde handen

Roeland UitvaartZorg

Zorg
Aandacht
Respect

De zekerheid voor een waardig en betaalbaar afscheid!

- Volledige verzorging van de uitvaart ongeacht uw verzekeringsmaatschappij
- Verzorging van de overledene door of in samenwerking met onze gekwalificeerde medewerkers
- Alle faciliteiten voor een stijlvolle thuisopbaring
- Rouwcentrum beschikbaar voor opbaring, afscheidsdienst of condoleance

Anthony Edenlaan 21
4463 JD Goes
T 0113 - 23 15 77
M 06 - 512 774 73
roeland-uitvaart.nl
info@roeland-uitvaart.nl

KEURMERK PERSOONLIJKE UITVAART

DAG EN NACHT BEREIKBAAR EN BESCHIKBAAR!

F.A. Boone

Koningin Wilhelminastraat 18 - 4481 AB Kloetinge
0113 230770 - fysioboone@zeelandnet.nl
www.fysioboone.nl

- Fysiotherapie
- Manuele therapie
- Med. trainings therapie
- Dry needling

de Fysiotherapeut
Koninklijk Genootschap voor Fysiotherapie

INSTALLATIEBEDRIJF
zuidweg zwartepoorte

Uw garantie voor comfortabel wonen!

Uw vertrouwde specialist voor

Sanitair- en verwarmingsinstallaties
Gas, water, airco en elektra
Dakbedekkingen en loodgieterswerk
Onderhoud en service

BEL: 0113 561386

UNETO-VNI
VCA

ZUIDWEG-ZWARTEPOORTE.NL

En ja hoor, het was weer een prachtige zondagmiddag!

22 september 2019

Concert bij de Buren

Voor de negende keer inmiddels, met nieuwe locaties, veel bekende gezichten én nieuwe bezoekers. Kortom een gezellige drukte op het dorpsplein. Amber & Carmen Mertens op piano, Julio Melio gitaar, Undefined met zang en Machteld Cambridge samen met Hans Heinhuis jazz zorgden voor een geweldige muzikale beleving in de verschillende huiskamers. Het borreltje na de concerten in de tuin van het Koetshuis was een gezellig feestje. We kunnen eigenlijk niet wachten totdat het weer zover is!

In 2020: 10e Concert bij de Buren. Tot dan!

Namens de initiatiefnemers,
Angela Kuys

concertbijdeburen.nl Facebook: Concert bij de Buren (Kloetinge)

Amber & Carmen Mertens

Undefined

Machteld Cambridge en Hans Heinhuis (net zichtbaar achter piano)

Julio Melio

Al gezien, de wederopstanding van de Herberg aan het Geertesplein in hartje Kloetinge? Met man en macht wordt er niet aan gewerkt, maar langzaamaan is vooruitgang te zien.

DE HERBERG herrijst

De vernieuwde achterzijde

Boven: De Herberg in de oude staat in de winter. Rechts de oude winkelruit van de vroegere slagerij.
Links: De Herberg nu, met de twee oorspronkelijk ogende vensters.

Allereerst is de oude slagerij op de hoek van het Geertesplein en de Lewestraat onder handen genomen. De achterzijde is vernieuwd. Inmiddels is de voorzijde ook aangepakt, wat passanten direct zal zijn opgevallen. De grote etalageruit, waarschijnlijk in de jaren zestig of jaren zeventig aangebracht om de winkel een moderne uitstraling te geven, is vervangen door twee, oorspronkelijk ogende vensters. Het ziet er al beter uit.
Het grote werk moet dan nog beginnen, de Herberg zelf. Half oktober zijn er op een woensdag drie mannen aan het werk. Veel kunnen of mogen ze niet over de restauratieklus zeggen. Patrick Machielsen, die de Herberg voor de zomer van 2018 overnam van 'gouwe ouwe' Aad Bruijns, is afwezig. Eén bouwvakker vertelt dat de restauratie voorlopig niet is gedaan. ,,Volgend jaar zijn we hier zeker nog wel bezig."

Bijna ingestort

Vooraf is heel wat discussie met de Rijksdienst voor Monumentenzorg geweest, voordat het herstelplan is goedgekeurd. Dat is uiteindelijk gelukt. Een eis van Monumentenzorg was onder meer dat de bijna ingestorte achtermuur van de Herberg met originele oude stenen en authentiek voegwerk wordt herbouwd. Dat is voorwaar geen eenvoudige klus.

Achterzijde van de Herberg vóór de restauratie. (bron: Rijksdienst Cultureel Erfgoed - fotograaf Gerard Dukker)

In de Herberg komen naar verluidt drie appartementen plus een aparte ruimte in de hoofdzaal met de beeldbepalende oude schouw. Aad Bruijns mag, als het gereed is, zijn intrek weer nemen in de vroegere, tot modern huis omgevormde slagerij. Uit dank dat hij in 1973 het pand aankocht dat hij zo behoedde voor de sloop. Hij was daarna evenwel niet bij machte het goed te onderhouden, laat staan te restaureren. Dat gebeurt nu (gelukkig) wel.
De Herberg is sinds 1984 een Rijksmonument. Voor het eerst in 1596 was er al sprake van dat het gebouw in gebruik was als herberg én rechtszaal. Dat is dus al meer dan vierhonderd jaar geleden.

FOTO HELMA VAN OOSTRUM

Burendag

Ook in Kloetinge werd Burendag gevierd. Inwoners uit onder ander de Ravensteijnlaan, Klaasputhoek en Notenwei verzamelden zich weer bij 'hun vijver' en bereidden een lekker maaltje op de bbq.
De feestelijke verlichting, een hapje en drankje en goed gezelschap van jong en oud droegen bij aan een geslaagde avond!

Zandee Kloetinge

- MAAIWERKEN
- GROENWERKEN
- BOOMVERZORGING
- CULTUURTECHNISCHE WERKEN
- GLADHEIDSBESTRIJDING
- TRANSPORT

Manneeweg 3 • Kloetinge • Tel. 0113-220886 • zandeekloetinge.nl

at your place CATERING

Voor al uw catering!

...op weg naar een geslaagd feest!

www.atyourplace.nl

RESTAURANT KALE & DE BRIL

Geniet elke 2 weken van een nieuw 3 tot 6 gangen menu!

Benieuwd? Kijk eens op onze website voor het actuele menu

T. 0113 - 853 485 | Piet Heinstraat 3A, Goes

WWW.KALEBRIL.NL

ook voor lunch vanaf 8 personen | catering luxe hapjes | partijen

Uit Friesland naar Kloetinge

Kloetinge is een voorziening rijker, Corylus, praktijk voor biografiek en geneeskunst, van biografisch coach Anne Crivits en antroposofisch arts Zoltán Schermann. Ze komen helemaal uit Friesland.

Anne Crivits en Zoltán Schermann in hun sfeervol ingerichte praktijk Corylus op de hoek Julianastraat-Lewestraat.

Na een maandenlange verbouwing zijn Zoltán en Anne bijna klaar om volledig te verhuizen. Ze hopen dat het eind dit jaar zover is. Geregeld zijn ze al te vinden in hun praktijkwoning op de hoek Julianastraat-Lewestraat, waarin eerder onder meer een bank en verzekeringsbedrijf zaten. Zoltán heeft er de afgelopen weken zijn eerste patiënten mogen ontvangen.
Het is nogal een stap, van Friesland naar Kloetinge. Zoltán en Anne hebben verschillende redenen waarom ze die hebben gemaakt. Zoltán is antroposofisch arts en verricht ook acupunctuurbehandelingen. Hij heeft door het hele land patiënten en is dus niet aan één plaats gebonden.

Welkom

Dat maakt de landverhuizing gemakkelijker, zeker omdat een groep patiënten uit Middelburg Zoltán had gevraagd één keer per maand een dag spreekuur in Zeeland te houden. Hij was bij voorbaat welkom. Zoltán en Anne wilden bovendien graag een praktijk aan huis. In Friesland moeten ze twintig kilometer overbruggen naar de praktijk in Leeuwarden. En kinderen én kleinkinderen wonen dichterbij in Zeeland. Anne is Belgische, kinderen en kleinkinderen wonen in Gent en omgeving.

Ideale ligging

Toeval bestaat niet zegt men, maar Zoltán en Anne zijn wel haast bij toeval in Kloetinge gekomen. Ze zochten eerst op Walcheren, waarna ze hun zoekgebied uitbreidden. Op een dag stopten ze aan de Lewestraat. Hun oog viel op het lege, witgeschilderde kantoorpand op de hoek met de Julianastraat. Kloetinge ligt ideaal, vinden Anne en Zoltán, want het is goed bereikbaar per trein en auto. Ze vonden het bovendien meteen een mooie, prettige plek.

Geen nieuwe huisarts

Voor alle duidelijkheid: met Zoltán heeft Kloetinge geen nieuwe huisarts binnen de grenzen. Zoltán heeft jaren geleden juist het huisartsenvak vaarwel gezegd. Hij voelde zich steeds meer gebonden aan protocollen en zag de macht van zorgverzekeraars almaar toenemen. Patiënten moeten centraal staan, vindt hij, waarbij je naar de mens als geheel moet kijken. Dan kom je er niet met een consult van tien minuten. De basisverzekering vergoedt zijn behandelingen niet, aanvullende verzekeringen wel.

Corylus

Corylus heet de praktijk van Zoltán en Anne, de Latijnse benaming voor hazelaar. Wie naar de betekenis van corylus zoekt, komt onder meer dit tegen: Hazelaarhout biedt de pelgrim een goede wandelstok. Dat is precies wat Anne en Zoltán voor ogen staat.

DANIQUE SLOOTWEG

is misschien wel één van de jongste ondernemers van Kloetinge. Op haar 17e heeft ze zichzelf als zzp'er ingeschreven bij de Kamer van Koophandel:
beroep DJ, Artiestennaam DJ Nikki.

DENNIS VELDMANFOTOGRAFIE

DJ NIKKI

Internetradio
Het begon allemaal toen ze 10 jaar was. Ze solliciteerde bij een internetradiostation als radio DJ. Ze werd aangenomen en kreeg een uur zendtijd op de maandagmiddag van 16.00-17.00 uur. Voor elke uitzending maakte ze een draaiboek waarin ze stap voor stap beschreef wat ze die uitzending ging doen.

DJ controller
Voor haar 12e verjaardag kreeg ze een eenvoudige DJ controller om daar wat mee spelen. Al snel werd ze gevraagd om op kinderfeestjes te draaien. Met de overgang van de basisschool naar het middelbare onderwijs stopte ze met de radio-uitzendingen en ging door met de DJ controller.
Ze viel ook op bij SMWO en mocht op een wijkfeest in Goes-Noord een setje draaien.
De volgende stap was een verjaardagsfeestje in het toenmalig café Matisse op de Grote Markt in Goes. Dat beviel zo goed dat ze op regelmatige basis in Matisse mocht komen draaien. Ze is dan inmiddels 15 jaar.
Doordat het nu allemaal wat professioneler werd moest er ook betere apparatuur komen. De aanschaf hiervan is voor haar DJ carrière een goede beslissing geweest. Ze werd maandelijks één of meerdere keren ingepland op de zaterdagavond.

DENNIS VELDMANFOTOGRAFIE

Foto tijdens boeking in Escape Amsterdam

Eigen kleedkamer
Inmiddels is Danique 18 jaar en heeft al heel wat boekingen op haar naam staan en op mooie plaatsen mogen draaien. Van festivals tot aan grote clubs in Zeeland en daarbuiten.
Mooie herinneringen zijn er onder andere aan Bevrijdingsfestival Vlissingen, City of Dance Middelburg, Klomppop Ovezande, Vestrock Hulst en Krammerfest Bruinisse. Bij de laatste twee festivals had ze zelfs haar eigen kleedkamer backstage met alle voorzieningen van dien. Dan voel je jezelf ook écht artiest. Grote clubs waar ze al gedraaid heeft zijn onder andere Ikon Antwerpen, Club Seven Den Haag en als hoogtepunt Escape in Amsterdam. Het enige wat ze mee hoeft te nemen zijn haar USB stickjes met muziek erop en d'r hoofdtelefoon.

Landelijke finale
Naast het draaien doet ze al vanaf haar 15e mee aan diverse DJ-contests waarvan Kunstbende de meest bekende is. Jaarlijks was ze in de top drie terug te vinden. Maar afgelopen jaar kon niet beter en kwam ze als winnaar uit de bus kwam. Als beloning mocht ze Zeeland vertegenwoordigen in de landelijke finale in Amsterdam, categorie DJ. Helaas viel ze daar buiten de prijzen, maar zoals ze zelf op facebook schreef: *"Zondag was de landelijke finale van Kunstbende. Ik heb helaas niet gewonnen, maar het was een super ervaring om hier te mogen staan! Ik ben dan ook heel erg trots dat ik Zeeland mocht vertegenwoordigen, dankjewel @kunstbendezld en @kunstbende!!"*

'Ik ben dan ook heel erg trots dat ik Zeeland mocht vertegenwoordigen'

Draaien en studeren
Haar agenda loopt aardig vol. Ze draait nu in het vaste team van café The Saloon in Goes en discotheek Pinky in Renesse. Hier draait ze nu ook één of twee keer per maand. Ondanks haar jeugdige leeftijd (18) heeft ze één of twee boekingen per weekend in o.a. cafés, clubs, festivals en schoolfeesten.
Het draaien is op dit moment nog goed te combineren met haar studie communicatie aan de HZ University of Applied Sciences in Vlissingen.

ONDERNEMEND KLOETINGE

Wil je meer van haar weten, horen of zien? Volg Danique dan op haar social media accounts of ga naar haar muziek/filmpjes via onderstaande links.

facebook.com/NikkiTheDJ/
instagram.com/officialdjnikki
soundcloud.com/nikki-slootweg
youtu.be/gMf0nJa3MGM

MARTIJN FINCK FOTOGRAFIE

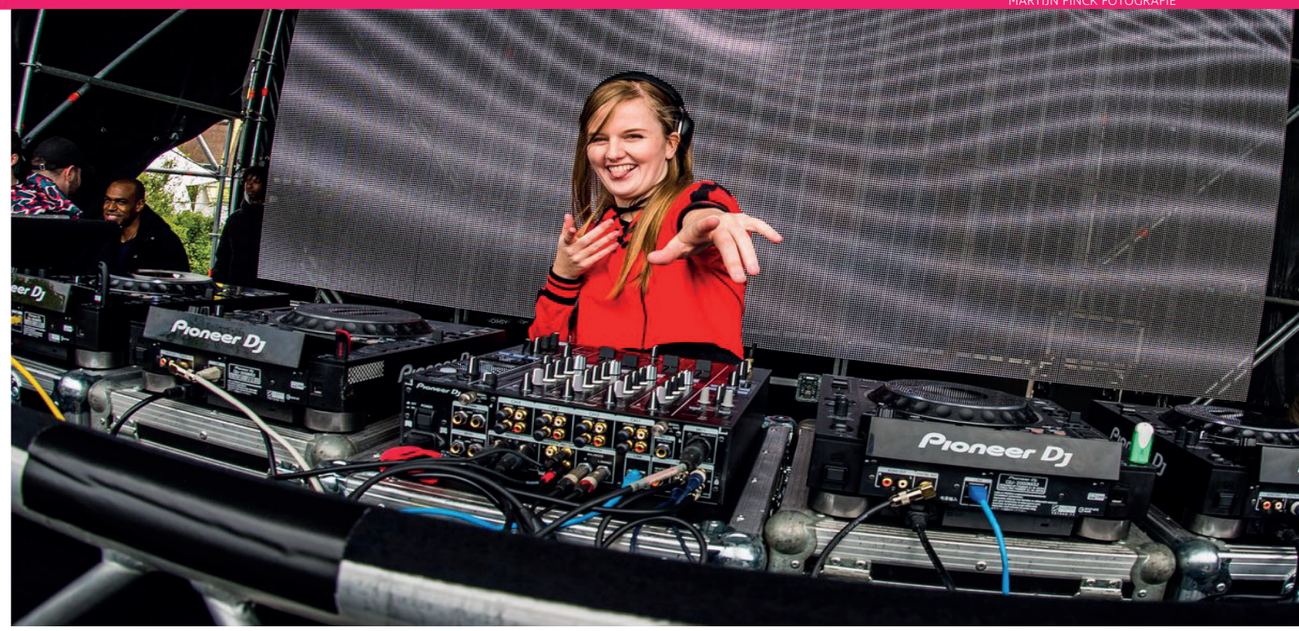

Ook op het afgelopen Bevrijdingsfestival Vlissingen zat Nikki achter het mengpaneel

Selfie
Remedial Teaching en Coaching

'Leren met zelfvertrouwen'

Hulp bij leerproblemen van kinderen in het (speciaal-) basisonderwijs:

- leesproblemen / dyslexie
- rekenproblemen
- spellingsproblemen
- problemen met begrijpend lezen
- werkhoudingsproblemen
- sociaal-emotionele problemen

Contact: Annelies Matthijsse-Slabbekoorn
Leerkracht (speciaal-) basisonderwijs
Praktijk Marktveld 12, Kloetinge
Telefoon 06-48003819
E-mail selfie@zeelandnet.nl
Website selfieremedialteachingencoaching.nl

TEUNIS VAN NES

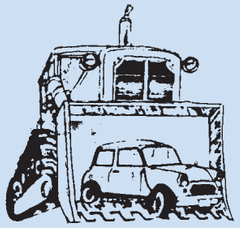

Radiateurenspecialist

0113-216261

- Waterpompen
- Thermostaten
- V-snaren
- Waterslangen
- Drukpompen
- Oliekoelers

Autokoeling

Lunchcafé / Brasserie

Gasthuisstraat 22
4461 JS Goes
0113-214 034
www.debultgoes.nl
info@debultgoes.nl

De Bult

Hoe ga je om met een wandelend speldenkussen?

Beschermd.
De egel is in Nederland beschermd omdat hij in aantal achteruit gaat. Hij staat op de lijst van Natuurbeschermingswetten. Het is dus verboden de egel te verstoren of te doden, maar ook om hem mee naar huis te nemen. Het is eveneens strafbaar een zieke egel thuis te verzorgen, tenzij men een vergunning heeft.
In Nederland zijn ongeveer 40 adressen met vergunning waar zieke of gewonde egels worden opgevangen. Ook baby-egels jonger dan 4 weken hebben dringend hulp nodig als de moeder om de één of andere reden niet (meer) voor ze kan zorgen.

Waarom zijn er minder egels dan vroeger?
Het teruglopen van het aantal egels is, naast het verdwijnen van hun leefmilieu, vooral te wijten aan het verkeer.
Een andere belangrijke doodsoorzaak is vergif. Egels eten vergiftigde slakken en insecten en sterven dan een zeer pijnlijke dood.
Helaas sterven egels ook aan goedbedoelde onwetendheid. Mensen nemen kleine egels soms mee, denkend dat zij door moeder verlaten zijn of dat ze te klein zijn voor de winterslaap. Deze egels gaan vaak dood door verkeerde voeding en behandeling.

Baby-egels in de opvang

Een egel kan zich oprollen tot een bal

Hoe ziet een egel eruit?
Een gezonde, volgroeide egel weegt tussen de 800 en 1200 gram. De spitse snuit is net als de buik zacht behaard. De ± 6000 scherpe stekels, waarmee de rug is bedekt, zijn een uitstekende verdediging. Een egel kan zich tot een bal oprollen als er gevaar dreigt, zodat er van kop en poten niets meer is te zien. Jonge egels rollen zich zelden helemaal op.
Het gezichtsvermogen is slecht, maar de reukzin daarentegen is zeer sterk ontwikkeld.
In de flanken slaat de egel in de herfst een vetvoorraad op, die hem in staat stelt tijdens de winterslaap te overleven.

Hoe leeft een egel?
Een egel is een nachtdier. In de herfst als het koud wordt en voedselschaarste dreigt, zoekt de egel een overwinteringsplaats. De egel bouwt een nest van bladeren en takjes onder een heg, in een composthoop of in een stapel hout. Zijn hartslag daalt, de ademhaling gaat heel langzaam en zijn lichaamstemperatuur kan dalen tot 5 graden Celsius. Ook kleine, mits goed doorvoede egels, kunnen overwinteren. Zij gaan veel later in winterslaap dan volwassen dieren. De jongen uit één nest overwinteren vaak samen.

De egel bouwt zijn nest van bladeren en takjes

Welke egels hebben hulp nodig?

- egels die overdag buiten lopen
- egels met verwondingen
- egels die in een net verstrikt zijn
- egels met vliegeneitjes, maden of veel teken en vlooien
- egels die snotteren, niezen of hoesten
- egels die langere tijd stil liggen of amper bewegen
- egels die zich niet oprollen
- egels die verzwakt, nat of onderkoeld zijn (ook uit een vijver)
- sterk vermagerde egels
- egels verstoord in een winternest, waarin hij niet meer kan blijven
- egels die in de sneeuw rondlopen
- baby egeltjes zonder moeder, in dit geval, eerst bellen: 0118-628288
- Pak de egel op met handschoenen aan en leg hem in een doos. Sluit de doos goed, want ze kunnen klimmen als de beste. Geef ze geen water of voer, maar breng de egel zo snel mogelijk naar de opvang.

De paartijd
Na de winterslaap, in de lente, begint de paartijd. Aan de paring zelf gaat een langdurig liefdesspel vooraf, waarbij het vrouwtje urenlang de avances van het mannetje, die om haar heen loopt te draaien, afwijst. Ten slotte lopen ze lange tijd achter elkaar aan, de zogenaamde 'egelcarrousel', waarna het vrouwtje zich plat op de grond drukt met de stekels vlak langs het lichaam, zodat het mannetje haar kan bevruchten. Aan het eind van de draagtijd, ongeveer 35 dagen, maakt het vrouwtje een hol, bekleed met bladeren, dor gras, takjes en restjes papier. Meestal bestaat de worp uit drie tot zes jongen. Ze zijn blind, doof en kaal. De eerste witte stekels liggen in de door vocht gezwollen huid, die langzaam slinkt, zodat ze na een dag goed zichtbaar zijn. Drie dagen later beginnen de grijs -bruine jeugdstekels uit de huid te groeien.

Gebruik handschoenen wanneer je een egel moet oppakken

Zeer nuttige dieren
Als ze drie tot vier weken oud zijn gaan ze met moeder mee op haar nachtelijke voedseltochten. Zodoende leren ze wat ze wel en wat ze niet kunnen eten. Ze krijgen steeds minder moedermelk. Na 6 weken wegen ze ongeveer 300 gram en kunnen ze zelfstandig leven. Nadat de moeder de jongen verlaten heeft, blijven deze nog lang bij elkaar, vaak ook tijdens de winterslaap. In de vrije natuur bereiken egels zelden de leeftijd van vijf jaar.
Egels zijn nuttige dieren. Zij eten veel schadelijke insecten en slakken. Ook regenwormen, aas, fruit en wat plantaardig voedsel staan op het egelmenu.
Het is van het grootste belang dat wij egels helpen voort te bestaan. Met goede voorlichting hopen wij veel leed bij deze dieren te voorkomen.

Het hele jaar bijvoeren
Een egelmoeder is in het najaar vaak uren per nacht bezig met het verzamelen van voldoende voedsel voor zichzelf en haar jongen. Door extra voer aan te bieden maken zij en de kids een veel grotere kans om de winter door te komen. Voor de mannetjes zit het werk er op en zij eten deze maanden extra veel om in winterslaap te kunnen gaan. Dat kan als hun beide vetlagen (een witte en een bruine laag) dik genoeg zijn. Zij gaan, vanaf november, als eerste de winterslaap in. De moeders volgen in december en de jongen kunnen pas in winterslaap als hun vetlaag op tijd dik genoeg is. Tijdens de winterslaap ontwaken dieren tussentijds en is het belangrijk dat er droogvoer en water ter beschikking staan. In april en mei ontwaken de egels en zijn ze sterk vermagerd en uitgehongerd. Het jaarrond bijvoeren van egels vergroot hun overlevingskans enorm. Net zoals het plaatsen van egelwoonhuizen.

Wat kan ik bijvoeren?

- Katten/hondenvoer uit blik of harde kattenbrokjes
- Roerei
- Pindasoep (recept pindasoep: 2 eetlepels pindakaas aangelengd met warmwater tot het op een saus gaat lijken)
- Als snack: ongebrande pinda's in dop
- Als snack: meelwormen
- Drinken is heel belangrijk voor een egel, ze drinken veel water. (vooral geen melk geven dat kan de darm niet goed verdragen en zal uiteindelijk leiden tot een vroegtijdige dood)

Op tuintelling.nl, kunt u zien waar in Nederland mensen in hun tuin, egels hebben waargenomen.
Ook kunt u zelf meedoen aan tellingen van vogels, insecten, amfibieën en zoogdieren en biedt de site hulp bij het herkennen van de soorten.

Voorkomen is beter dan genezen

Wat kunt u zelf doen?

- Leg een plankje in de tuinvijver schuin tegen de kant. Egels kunnen zwemmen, maar niet tegen de steile kanten opklimmen. Ze worden moe, onderkoeld en zullen verdrinken.
- Gebruik geen slakkengif of ander gif. Egels eten de vergiftigde slakken en gaan dood.
- Maak uw gemeente attent op plaatsen waar geregeld egels worden doodgereden. Wellicht biedt een plaatselijke afscherming voldoende veiligheid.
- Laat een nest jonge egels met rust. De moeder komt pas terug als u weg bent. Handel alleen als u zeker weet dat het nest voorgoed verlaten is.
- Zorg voor compost- of bladerhopen in de tuin om de egel een geschikte overwinteringsplaats te geven. Ook kunt u een houten egelhuisje maken.
- Verbrand nooit stapels takken, die langere tijd liggen, zonder eerst te controleren of er egels onder zitten.
- Geef nooit melk te drinken. Alleen water. Melk veroorzaakt diarree.
- Dek open putten en keldergaten af met gaas of iets dergelijks.
- Hang fijnmazige netten voor bessenstruiken e.d. niet tot op de grond. Egels raken er in verstrikt.
- Verplaats nooit een egel omdat u denkt dat hij niet veilig is. Vrouwtjes kunnen jongen hebben.
- Ruim rondslingerend afval op. Lege blikjes, jampotten, prikkeldraad en plastic zakken.
- Neem contact op met Vogel- en Zoogdieropvang de Mikke als u twijfelt over de gezondheid van een egel of als u andere vragen heeft.

VOGEL-EN ZOOGDIEROPVANG DE MIKKE: TEL. 0118-628288
Geopend elke dag van 9:00 uur tot 17:00 uur
In juni - juli - augustus ook van 19:00 uur tot 21:00 uur

FOTO MARIAN AARNOUTSE

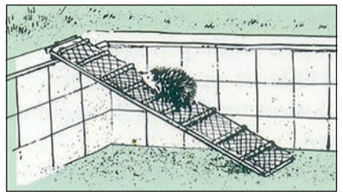

Via een plankje kunnen egels uit een tuinvijver klimmen

ROBOTMAAIERS

Wist u dat deze automatische maaiers veel slachtoffers maken onder egels. Laat daarom uw maaier 's nachts uit en geef zo egels de kans voedsel te zoeken zonder door de robotmaaier overreden te worden.

Uitvaartverzorging
'DE BEVELANDEN'
Johan Hoekman

Voor een zorgzame begeleiding

- Overal te ontbieden
- Eigen rouwcentrum met aula en koffiekamer
- Rouwkamers 24 uur per dag toegang zonder afspraak
- Alle voorzieningen om thuis op te baren
- Aandacht voor uw persoonlijke wensen
- Informatiepakket op aanvraag verkrijgbaar (gratis en vrijblijvend)

(0113) 311 444
Geldeloozepad 20 | 4463 AJ Goes | www.uitvaartzorgcentrum.nl

Meeuwse
handelsonderneming bv

A. Plesmanweg 6 | Postbus 190 | 4460 AD Goes
Tel. 0113-21262 | E-mail: info@meeuwse-goes.com
www.meeuwse-goes.com

Verenigingsgebouw **'Amicitia'**

JUBILEA
BRUILOFTEN
PARTIJEN
BEDRIJFSFEESTEN
VERGADERINGEN
CURSUSSEN

Schimmelpenninckstraat 14 4461 AH Kloetinge info@amicitia-kloetinge.nl
Inlichtingen: Meindert Storm 0113-216565 / 06-28399659

BOUW EEN EGELHUISJE!

Egelwerkgroep Nederland

BOUWINSTRUCTIES

- Gebruik onbehandeld hout en gebruik zo min mogelijk verf/beits.
- Zorg dat je het dak open kunt maken, dan kun je het huisje in het voorjaar schoonmaken.
- Maak een tunnel van 13x13 cm voor de ingang. Dit houdt predatoren en nieuwsgierige huisdieren buiten.
- Zet het huisje op een kleine verhoging, zodat vocht uit de bodem niet in het huisje trekt.
- Zorg voor voldoende ventilatie in het huisje, bijvoorbeeld met luchtgaten.

EGELHUISJE PLAATSEN

Plaats het huisje op een rustig, begroeid plekje in je tuin. Het kan verleidelijk zijn om de ingang zo te plaatsen dat je de egel ziet komen en gaan, maar er bestaat een kans dat het huisje dan onbewoond blijft. Plaats de ingang het liefst in de buurt van de schutting en/of begrenzing van je tuin (mét egelsnelweg) en dek het toe met takken of bladeren.

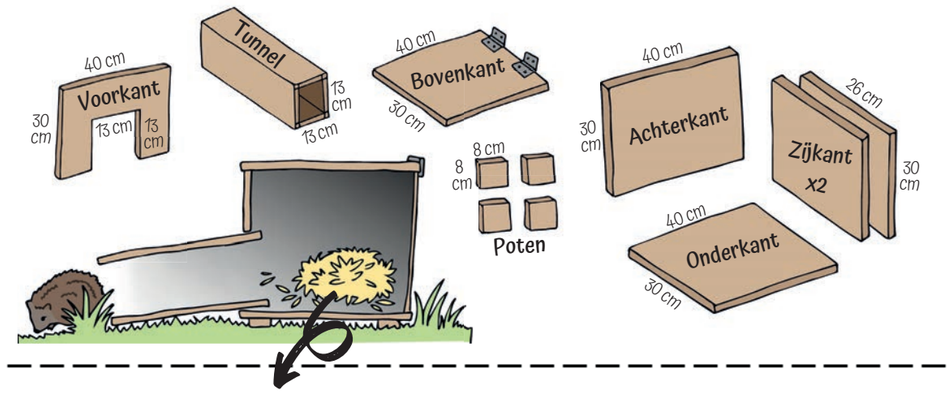

NESTMATERIAAL

Er zijn verschillende materialen waarmee je je egelhuisje kunt vullen, waaronder droge bladeren en krantensnippers. Zorg er in ieder geval voor dat het nestmateriaal droog is. Zo voorkom je schimmel. Egels gaan ook vaak zelf op zoek naar nestmateriaal. Voer blad- en tuinafval daarom niet af, maar bewaar het op een hoop. Grote kans dat een egel hier graag een bedje van maakt!

MEER INFORMATIE

Voor meer informatie over egelhuisjes, egelhuisjes schoonmaken en andere tips over egels, ga naar

WWW.EGELSNELWEG.NL

tuincentrum - hoveniersbedrijf
PAARDEKOOPER v.o.f.
Oostmolenweg 59, Kloetinge | Tel. 0113-227318
tuincentrumpaardekooper.nl

verbart
RECLAMEWERK
voertuigreclame
raamdecoraties
fotobehang
reclameborden
spandoeken
gevelreclame
textielframes
freesletters
Columbusweg 44, Goes 0113 23 02 94 verbartreclame.nl

NIEUWBOUW • VERBOUW
RENOVATIE • RESTAURATIE
TOPKWALITEIT VOOR HETZELFDE GELD
JVANDELINDE.NL
BOUWBEDRIJF
VAN DE LINDE
ALBERT PLESMANWEG 19, 4462 GC GOES • TEL. 0113 221040 • WWW.JVANDELINDE.NL

FOTO HENK SCHALKOORT

Vlnr: Piet Verhage, Loekie Boone, Jaap Huissen, Cees Meulenberg en Henk Vreeke

28 November jl. was het zover. Na maanden van timmeren, schilderen, lijmen en ander kluswerk kon het opgeknapte interieur van de Goese klipper Avontuur weer aan boord worden gehesen. Op de foto staat een aantal vrijwilligers gereed om deze vanuit de schuur van de familie Meulenberg in Kloetinge naar de Museumhaven te vervoeren.

In Klusdurp klussen aan de Avontuur

De Goese Avontuur is de laatste nog varende Zeeuwse 2-mast klipper en landelijk erkend als varend monument. Het schip (37,5 m lang en 6,4 m breed) werd gebouwd in 1914 en is onlangs geheel gerenoveerd. In 5 slaaphutten kunnen 20 gasten overnachten en voor de dagtochten kunnen maar liefst 50 gasten meevaren over de Zeeuwse wateren.

Varend uitje

Het schip beschikt over alle van toepassing zijnde certificaten en is uitgerust met marifoon, telefoon en de nodige navigatie- en veiligheidsmiddelen, waaronder AED.

De afgelopen jaren brachten al vele gasten een bezoek aan boord, zoals voor vakantietochten, schoolwerkweken, personeelsfeesten, familiefeesten en in het kader van zakenrelaties.

Ook om in het huwelijksbootje te stappen is de Avontuur een prachtige locatie. De Gemeente Goes en Reimerswaal hebben het schip aangemerkt als 'huis der gemeente'.

Ingrijpende renovatie

Omdat het schip al 105 jaar oud is werd het hoog tijd voor een flinke renovatie. In het najaar van 2018 verhuisde de klipper naar de werf in Harlingen, waar het werd voorzien van een geheel nieuw vlak (de bodem). Daarnaast moest de ingang worden verplaatst, tanks worden vervangen en is het complete sanitair vernieuwd. De buitenzijde is gestraald en opnieuw behandeld. Ook de motor is onder handen genomen, evenals het relevante leidingwerk. Een enorme klus die duurde tot afgelopen juli.

Om dit alles te kunnen realiseren is de complete binnenzijde vooraf gestript door de 20 vrijwilligers.

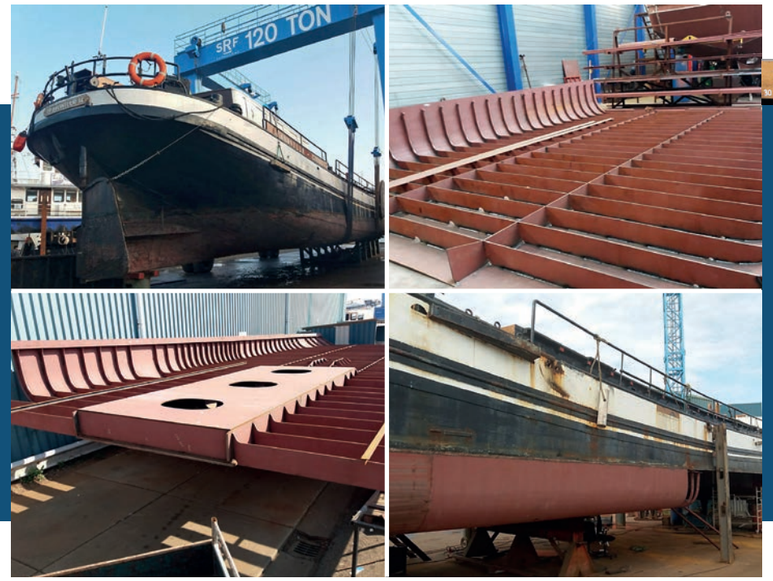

Op de werf in Harlingen werd de complete bodem vernieuwd

De nieuwe inrichting heeft als thema het authentieke verenigen met een eigentijdse uitstraling. De stalen wanden laten nu de klinknagels zien die 104 jaar geleden werden toegepast. Het vernieuwde meubilair heeft juist een comfortabele moderne uitstraling.

De werkruimte in Klusdurp

Vanaf afgelopen januari moest er werk vooraf worden georganiseerd. O.a. het behandelen van de nieuwe houten vloerdelen, het timmeren van een nieuwe bar, behandeling van sommige mastdelen, fornuis en afzuiginstallatie.
De vraag van de stichting was, waar vinden we hiervoor ruimte? Gelukkig stelden Cees en Ria Meulenberg in Kloetinge geheel belangeloos hun ruime schuur ter beschikking. Er mocht geklust, geschilderd en getimmerd worden zoveel het maar nodig was. Een uniek aanbod dat met beide handen dankbaar werd aangegrepen.
Op deze bijzondere locatie in Kloetinge ontstonden tijdens de werkzaamheden en vergaderingen ook talloze ideeën hoe het nog beter en mooier kon.

Wel moest steeds het budget worden bewaakt omdat geld schaars is tijdens dit soort grote renovaties, die al gauw een kleine 2 ton belopen.
Subsidie werd verleend door de Provincie, Gemeente en talloze andere verstrekkers die op de site worden vernoemd.
Het bestuur heeft, samen met de 20 vrijwilligers, vele uren gestoken in het invullen van de benodigde formulieren, het ontwerp- en tekenwerk en de realisatie van deze grote klus om het schip te behouden.

FOTO HENK SCHALKOORT

Even pauze voor de vrijwilligers. Vlnr: Ria en Cees Meulenberg, Jolanda Schippers, Jaap Huissen en Jaap Baaijens.

Eind juli arriveerde de Avontuur weer in eigen wateren

FOTO RENÉ VAN DER VLIET

Vanaf 20 april 2020 vaart hij in een geheel nieuw jasje

De nieuwe bar gaat op de platte kar

Mastreparatie

Ook de koelkast werd vervangen

Archieffoto Avontuur op de Oosterschelde

Waarom dit Zeeuwse schip behouden?

Uit op het water is net even iets anders. Gezinnen/families beleven de dag van hun leven, omdat de Zeeuwse Delta één van de mooiste watersportgebieden van ons land is. Het water is schoon, eb en vloed houden de uitgestrekte kreken en schorren in stand. De Oosterschelde is een Europees erkend nationaal park met ongekende mogelijkheden.
De zeehonden zijn volop aanwezig en aan boord wordt, indien gewenst, verteld wat er zoal leeft in deze prachtige wateren. Zo kunnen we ieder die dit wil kennis laten maken met 'onze' unieke wateren. Vooral ook de jongeren hebben hiervoor veel belangstelling.

STICHTING ZEEUWSE KLIPPER AVONTUUR
Ligplaats: Houtkade Goes
Boekingen: Uitsluitend aanvragen via de site onder boekingen
Website: avontuurgoes.nl

FOTO RENÉ VAN DER VLIET

Vlnr: Klaas Priester, Johan Joosse (bemanningsleden), Peter Bilterijst (voorzitter stichting) en Rob Koers (schipper)

Bemanningsleden gezocht

Natuurlijk is er altijd gecertificeerde bemanning aan boord tijdens de zeiltochten.
Een aantal schippers lost elkaar bij toerbeurt af. Graag zouden we nog enkele extra schippers willen toevoegen aan de huidige crew. Bezitters van een groot vaarbewijs wordt verzocht te reageren om enkele keren per jaar deze unieke klipper te 'schipperen', indien gewenst tegen betaling.
Mensen met zeilervaring of actief in de watersport zijn van harte welkom als 1e of 2e maat. Zij helpen de schipper, maar ook de gasten, bij het zeilen en aan- en afmeren.
Belangstellenden kunnen reageren via: avontuurgoes.nl
Ook het boeken van het schip, of zo maar eens een tochtje meemaken, kan via deze website worden geregeld.

Koerier of bezorger nodig?

0113 23 11 04
06-51 977 203
06-10 770 221

KRIJGER KOERIER POST vof

Klaasputhoek 23 - 4481 CG Kloetinge - krijger4@kpnplanet.nl

Monique Dommanschet
UitvaartbeZieling

"Met hoofd, hart en ziel begeleiden we een onvergetelijk afscheid."

24/7 te bereiken op
06 2603 9885
info@uitvaartbezieling.nl
www.uitvaartbezieling.nl

Naai- of verstelwerk?

zoals broek, rok of jurk
korter maken
of rits inzetten:

Ivon Mannaert
06-13074680
(ook voor uw borduurwerk!)

Meer info?
www.atelierivon.nl e-mail: info@atelierivon.nl

LEO LEUNIS MAKELAARDIJ
sleutel tot succes

Gevestigd in Kloetinge

PERSOONLIJK advies op maat voor:

- verkoop van uw woning
- aankoopbemiddeling
- gratis waardebepaling

Wat heeft Leo Leunis Makelaardij te bieden:

- speciale tarieven
- goed verkoopadvies
- goede services
- gevoel voor de klant

www.leoleunismakelaardij.nl
info@leoleunismakelaardij.nl
06 233 633 81

VAN GILST BOUWCOMPACT

verbouw
renovatie
onderhoud
schilderwerk

Kon. Wilhelminastraat 38
4481 AC Kloetinge
tel. 0113-214236 / 06-505 219 36

De omslag

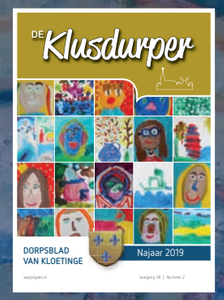

Op de cover, de super vrolijke kunstwerken van de leerlingen van de Kloetingseschool.

Het project:
In het Gerard Menken Festival deden ook de leerlingen van De Kloetingseschool mee.
Kunstuitleen de Bevelanden bracht in samenwerking met de kunstenaars Janneke Rottier, Willem Ploum, Jan Westerweel, Gerard Weezepoel en fotograaf Charles Linssen de hele school in beweging. De verschillende kunstenaars daagden de kinderen uit tot het maken van werk met het project 'In de voetsporen van..... Gerard Menken'. Uitgangspunt was de kinderen zo frank en vrij als kon te laten kijken, proberen en zonder aan een perfect eindresultaat te denken iets op het doek te zetten of een goed plaatje te fotograferen. De groepen 1/2 maakten een land- of zeeschap. Groep 3 maakte ook een landschap nadat ze van heel diverse kunstenaars voorbeelden hadden bekeken. Groep 4/5 stond, volgens de leerlingen, voor de onmogelijke taak een zelfportret te schilderen. Groep 6 maakte stillevens. Groep 7/8 ging fotograferen. Allemaal, de kinderen, leerkrachten, kunstenaars en ik (Angela Kuys/Kunstuitleen de Bevelanden) hebben er enorm veel plezier aan beleefd, we zouden het veel vaker moeten doen!
Gerard Menken zou vol trots zijn geweest als hij had gezien met hoeveel durf de kinderen gewerkt hebben!

FOTO HELMA VAN OOSTRUM

KLOETINGSE WEETJES

Pip en Sproet...

twee jongen uit een 'september-nestje' eten uit de hand van Jolan. Moeder Loen kijkt toe en ziet dat het goed is.

Amateurkunstenaar

Willem van Wijngaarden

vertelt

LEER KIJKEN

“Willem, leer kijken.” Met die opdracht stuurde mijn arts in het AMC mij eind jaren 80 op pad. Op pad in het leven, dat drastisch was veranderd door ernstige whiplash-letsel. “Probeer een hobby waar je moet leren om creatief te kijken“, was zijn advies. De ‘creatieve’ hersenhelft moest geprikkeld worden.

En zo zat ik op woensdagmorgen op een tekenclub, met een wit vel en een potlood voor mijn neus. Stap voor stap, naar houtskool, krijt, ecoline, verf. Ik vond het niks. Kleine velletjes, ‘postzegeltjes’ noemde ik ze. Mijn leraar greep in: “Hier, een groot vel, grotere kwasten, tubes verf, ga je gang.” Dat was het helemaal! Later beseft ik, dat leren kijken ook handvatten nodig heeft én hulp en vooral geduld.

Pastel, aquarel of acryl

Al doende ontdekte ik wat me het meest beviel. Je leert van voorbeelden en ziet dat 10 mensen verschillend tekenen, het anders interpreteren. Ik ging meer voor de snellere techniek met aquarel en acryl, Ik was te ongeduldig voor de langzamer drogende olieverf. Aquarel is spannend door het spel van water en verf. Johannes Milhous leerde me dat, buiten op locatie, in een groepje: tubetjes verf, plat bord als palet, stoeltje, schraagje, potje water én hoed op. De inbreng van geur en licht en geluiden geven (als het goed is) een aparte toets op het vel papier. Daar leerde ik ook de functie van het 'weglaten' in een schilderij.

FOTO'S ERIK VERSENDAAL

Weglaten

In deze periode -jaren 90- ging het abstracte mij boeien Ik ging via het ROC op les bij Johan Adriaanse, een bezielende leraar. Abstract is voor mij ook een vorm van laten zien en weglaten. Het komt dan ook echt aan op kleur, lijn en compositie. Zo heb ik geprobeerd op de muziek van Vivaldi de Vier Jaargetijden weer te geven. En begrippen als Energie, Beweging, Melodie en Zachtheid.

Tussen ZEE en LAND

Als Rotterdammer, maar 40 jaar in Kloetinge, boeit me hier nog altijd de grens tussen zee en land. In de afgelopen 10 jaar heb ik, soms een vleugje expressionistisch, soms abstract, die grenzen getracht weer te geven. Schilderen niet naar voorbeeld maar uit herinnering of fantasie. Deze zomer hing deze collectie in de Geerteskerk (met veel interessante reacties). Vanaf januari a.s. is deze collectie te zien in de Schakel (waar we sinds kort wonen). Ik zou zeggen: Kom eens kijken!!

Fotokaarten van deze schilderijen zijn ook te koop in de Kopie-Kado-winkel van Gors, Lange Vorststraat 12 in Goes. De opbrengst van deze kaarten is voor Gors.

FOTO RU JIN

D'N HOEK MINI

KLOETINGSE WEETJES

Ella is geboren!

Ru en Sam van Frituur d’n Hoek zijn in augustus de gelukkige ouders geworden van een lief klein meisje. Wij wensen hen veel geluk met elkaar!

FYSIO Kempe
PRAKTIJK VOOR FYSIOTHERAPIE & DRY NEEDLING

- Praktijkadres: De Schakel
  's- Gravenpolderseweg 9-408, Goes
- T 0113 - 214 907
  M 0611 137 855
- fysiokempe@zeelandnet.nl
  fysiokempe.nl

Assurantiekantoor T.Huyzen

verzekeringen
financieringen

Reeds 50 jaar uw vertrouwen meer dan waard!

Verzekeren is een kwestie van vertrouwen...
Service is daarbij onmisbaar !!!
Bel voor 'n deskundig advies afgestemd op uw persoonlijke omstandigheden

☏ 0113-211098

Prinses Irenestraat 5-7 | 4481 AZ Kloetinge | huyzen@zeelandnet.nl

Schoonheidssalon
Patricia

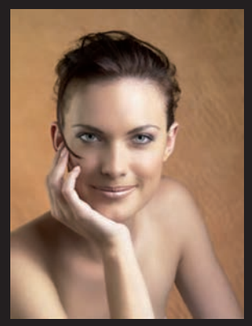

Patijnweg 86 - 4461 LS Goes
0650 844 139

JEAN D'ESTRÉES
PARIS
wetenschappelijk getest & dierproefvrij

Frituur D'N HOEK

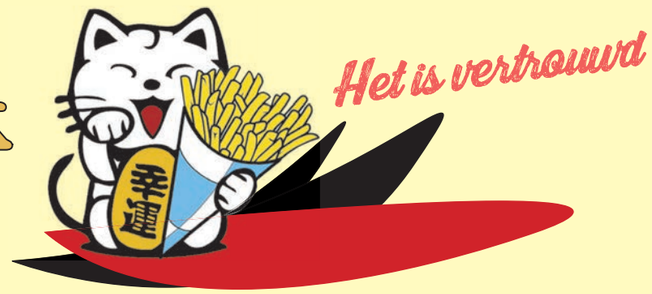

Lewestraat 1 - 4481 BB Kloetinge
Tel. 0113 - 230805

Gert Trimpe Burger

BUITENMENS

Dit was 'the middle of nowhere'

Het is haast onvoorstelbaar. Gert Trimpe Burger woont nog steeds in het huis waar hij 58 jaar geleden geboren is, aan de Oostmolenweg aan de zuidoostrand van Kloetinge. ,,Toen ik kind was, was dit the middle of nowhere. Tien auto's per dag kwamen voorbij, nu soms wel tien per minuut."

Fruittelers en grondeigenaren

Een mooie plek is het nog steeds, al is er in de loop van de tijd veel veranderd. Gert herinnert zich dat er hele grote, oude populieren aan het einde van de Oostmolenweg stonden. Allemaal verdwenen. Zo ver als het oog reikte, stonden er fruitbomen. Nog altijd zijn er boomgaarden, maar niet zo veel meer. Gert heeft er zelf een flink aantal opgeruimd. Niet uit weelde, het fruitteeltbedrijf bracht niet genoeg op. ,,In Frankrijk betalen mensen graag voor kwalitatief voedsel, in Nederland moet voedsel vooral goedkoop zijn." Van huis uit is Gert fruitteler. Hij staat in een lange traditie waarin Kloetinge een belangrijke rol speelt. ,,Onze familie heeft een geschiedenis van fruittelers en grondeigenaren." Eén van zijn voorvaderen, Jan Trimpe, was burgemeester van Kloetinge van 1853 tot 1879. Zijn naam staat nog op de eerste steen van wat nu dorpshuis Amicitia is, lange tijd de lagere school van Kloetinge. ,,De naam Trimpe en de achternaam van Jan Trimpe's vrouw, Burger, dreigden te verdwijnen. Mijn verre voorvader vroeg de namen samen te mogen voegen. Bij Koninklijk Besluit is dat toen goedgekeurd. De naam Trimpe Burger was geboren. Het aardige is, iedereen die Trimpe Burger heet, is directe familie van elkaar."

FOTO: HENK SCHALKOORT

Schoonheid van de HERFST

FOTO: PIET SMALLEGANGE

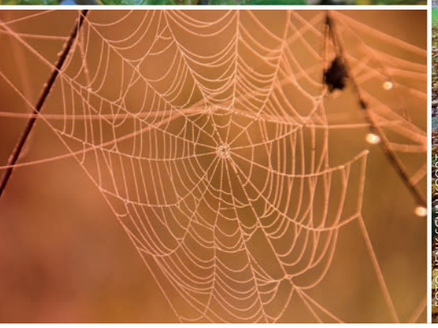

FOTO: HENK SCHALKOORT

Eerste steen lagere school, nu Amicitia, gelegd door verre voorvader Gert Trimpe Burger

Heel eng

Terug naar de tijd dat Gert jong was, naar de tijd dat het fruitteeltbedrijf van zijn ouders nog in the middle of nowhere was. Gert ging als kind uiteraard naar school in Kloetinge, eerst naar kleuterschool 't Terpje aan het Geertesplein en later de Kloetingseschool. Rijksweg A58 was er nog niet. Al het verkeer – 'zo heel druk was het nog niet' – moest via de Patijnweg ofwel de Oude Rijksweg. Gert fietste naar school, waarbij hij de Oude Rijksweg moest oversteken, zonder fietstunneltje.

"De eerste keer is ze nog stiekem achter me aangereden"

,,Mijn moeder vond dat heel eng en reed altijd mee, tot ik een jaar of acht, zeven was. Toen wilde ik per se alleen. De eerste keer is ze nog stiekem achter me aangereden, weet ik, tot ze had gezien dat ik heel goed oplette."

Gert heeft een leuke jeugd gehad. Vriendjes kwamen geregeld bij hem thuis voetballen. Reizen deed hij ook, nou ja, reizen, meer in elk geval dan zijn klasgenoten. ,,Mijn moeder komt uit Hengelo, Overijssel. Mijn vader heeft haar ontmoet, toen zij verpleegster was in een Rotterdams ziekenhuis. Mijn vaders zus werkte daar ook. Zo hebben ze elkaar leren kennen. En ik ging later nogal eens mee met mijn ouders in de trein naar Hengelo. Veel kinderen van mijn leeftijd namen nooit de trein. De wereld was toen, in de jaren zestig, nog zoveel kleiner dan nu."

Hard werken

Aan het Goese Lyceum slaagde Gert in 1979 voor het havo, waarna hij naar Tiel trok, naar Middelbare Fruitteeltschool aldaar. Toch was hij naar eigen zeggen niet voorbestemd om het bedrijf van zijn vader over te nemen. ,,Mijn broer Henk wel, ik voetbalde liever. Maar ja, toen mijn broer voor de derde keer in tien jaar een hernia kreeg, heb ik het bedrijf toch overgenomen. Het is heel hard werken in de fruitteelt. Veel vrienden hebben gestudeerd, hebben een leuke baan én meer vrije tijd. Ik wist niet of ik wel in de fruitteelt wilde blijven, of ik dit tot mijn pensioen zou willen blijven doen."

Dat heeft ook met nog iets anders te maken, Gert houdt van gezelligheid en dat vond hij op het bedrijf steeds minder. ,,Vroeger werkten we in de oogsttijd veel met huisvrouwen. Hartstikke leuk was dat. Maar steeds meer vrouwen kregen een vaste baan. Vervolgens hebben we nog met asielzoekers gewerkt, Koerden, hele gezinnen. Heel warm was dat. Ze waren blij iets te kunnen doen. Daarna kwamen er Portugezen, ook in familieverband. Dat ging ook heel goed. En tot slot Polen, harde werkers, maar die betaalde je en weg waren ze. Er was geen gezelligheid meer, plus de vaak lage prijzen. Sinds 2011 heb ik geen boomgaard meer."

Op pad zijn

Dankzij zelfstudie had Gert zich inmiddels ontwikkeld tot hypotheek- en verzekeringsdeskundige. Met een collega runde hij van 2003 tot 2007 het Advieshuis Zeeland in Zierikzee. ,,Ik vond het heel leuk eens iets anders te doen, maar op den duur kwamen de muren op me af. Ik wil op pad zijn." Hij werkt nu als zelfstandige zonder personeel (zzp'er) voor de Vereinigte Hagelversicherung als taxateur bij hagel- en natuurschade in de landbouw en bij het adviesbureau voor de fruitteelt Fruit Consult. Eén van zijn specialiteiten bij Fruit Consult is de bewaarbaarheid van fruit te verbeteren.

Gert mag het fruitbedrijf beëindigd hebben, op zijn erf is nog volop leven. Een drumschool zit er van Edwin van Vlierden die hem overnam van de eerste drumleraar Stephan van Zijl. De drumschool heet Multi Music van Vlierden. ,,Je hoort er niks van, als je over de Oostmolenweg rijdt, alles is zo goed geïsoleerd."

'De OTrimpische Spelen zijn het jaarlijkse hoogtepunt'

Een paardenpension is er ook, waarvoor de boomgaard in weiland is omgezet. In de loods heeft een sorteermachine voor appels en peren plaatsgemaakt voor paardenstallen. De OTrimpische Spelen zijn het jaarlijkse hoogtepunt van het paardengebeuren, waarbij alle paarden van stal gaan en hun eigenaren laten zien wat ze waard zijn tijdens allerlei wedstrijdjes en vaardigheidsspelletjes.

Gert heeft mede dankzij het paardenpension nog altijd een directe binding met het landleven. 's Ochtends staat hij al vroeg op om de paarden te voederen en, zeker zo leuk, het is gezellig druk met de paardenliefhebbers.

VOLGENDE LELIE

Gert Trimpe Burger geeft de Lelie door aan Dick Harinck die een akkerbouwbedrijf aan de Bredeweg bij Kloetinge heeft. Gert: ,,Hij is een landbouwer met visie."

- een groot assortiment levensmiddelen
- lekker brood van bakkerij 't Zand
- een uitgekiend assortiment in onze slijterij
- bloemen/kadohoek met streekproducten
- ambachtelijke slagerij
- verse pizza's

Gratis parkeren

Ook op Facebook

Hallo JUMBO Van Boven

Weststraat 2, Kapelle, 0113 340707

Uitvaartverzorging
'DE BEVELANDEN'
Johan Hoekman

Voor een zorgzame begeleiding

- Overal te ontbieden
- Eigen rouwcentrum met aula en koffiekamer
- Rouwkamers 24 uur per dag toegang zonder afspraak
- Alle voorzieningen om thuis op te baren
- Aandacht voor uw persoonlijke wensen
- Informatiepakket op aanvraag verkrijgbaar (gratis en vrijblijvend)

(0113) 311 444

Geldeloozepad 20 | 4463 AJ Goes | www.uitvaartzorgcentrum.nl

NIEUWS van De Kloetingse school

De dagen gaan korten en af en toe springt de kachel van de school automatisch aan, omdat de binnentemperatuur weer wat aan de frisse kant wordt. En eindelijk, eindelijk kunnen we jullie met enige stelligheid melden dat dit het laatste stukje Klusdurper wordt dat we schrijven vanuit ons oude gebouw. Jawel, de nieuwbouw vordert gestaag, loopt iets voor op het schema en gaat naar alle waarschijnlijkheid opgeleverd worden tussen Sinterklaas en Kerst. Maar daarover straks meer. Eerst wat kunst...

FOTO ANGELA KUYS

Willem Ploumen in Groep 3

Gerard Menken project

Ter ere van het honderdste geboortejaar van Gerard Menken, hebben we met onze leerlingen uitvoerig stilgestaan bij het werk van Gerard Menken, die gedurende zijn laatste levensjaren in Kloetinge heeft gewoond en gewerkt. Gerard Menken was niet alleen een begenadigd musicus, maar ook een bevlogen en succesvol beeldend kunstenaar.

Dat heeft ons er toe besloten een aantal dagen in te zoomen op het werk van Gerard Menken.

Onder leiding van echte kunstenaars: Janneke Rottier, Willem Ploum, Jan Westerweel, Gerard Weezepoel en Charles Linssen, hebben onze leerlingen zich ontpopt tot heuse artiesten. Ze zijn aan de slag geweest met landschappen, stillevens, portretten en fotografie en ze hebben anders leren kijken naar dingen waar je normaal gesproken gewoon voorbij fietst.

Het resultaat mag er zijn ! Een kleurrijk geheel van schilderijtjes en foto's. De werken waren samengebracht in een expositie, die in de Geerteskerk te bewonderen was. Misschien heb je de expositie wel bezocht.

Het project was uitstekend georganiseerd en gecoördineerd door Angela Kuys van de kunstuitleen in Goes. En we maken gelijk even van de gelegenheid gebruik om de mooie samenwerking die we hebben met de Geerteskerk nog eens te benadrukken. Eén of twee keer per jaar 'zoeken' we elkaar op om te bespreken op welke manier we de bezoekers op een leuke en creatieve manier kunnen verrassen. En tot op heden lukt dat erg goed. En natuurlijk krijgen we wel eens de vraag waarom een openbare school samenwerkt met een kerk van de protestantse gemeente. 'Waarom niet ?' is dan ons antwoord. We zijn een openbare school, maar geen heidense school. We hebben leerlingen van allerlei gezindten, die met respect voor elkaars mening op een plezierige manier zichzelf ontwikkelen. De Geerteskerk hoort bij het dorp Kloetinge. Een prachtig gebouw dat uitstekend past bij onze opvatting over het omgaan met elkaar en waar we het niet hebben over wat je moet geloven, maar wel dat je vrij bent om te denken en te zijn wie je bent.

En het is elke keer genieten om samen te werken met die gedreven club-vrijwilligers achter de schermen van de Geerteskerk. Daar kan Kloetinge oprecht trots op zijn!

FOTO KLOETINGSESCHOOL - A.V.D. MEER

Lilly, Jamilla en Renske hebben hun keus al gemaakt

Kinderkunstweek
Dat het afgelopen schooljaar echt een kunstig schooljaar was hebben we laten zien door ook nog eens mee te doen aan de kinderkunstweek, waaraan menig Zeeuwse basisschool deelneemt. Voor onze school was het de eerste keer dat we daar aan mee deden. Het thema was: Energieke Kunst.
We waren de week begonnen met een bezoekje aan de kunstuitleen in Goes, waar je kunst kunt bekijken, maar ook kunt lenen. Voor sommige kinderen was het de eerste echte kennismaking met kunst.
Er is bij de kunstuitleen genoeg inspratie opgedaan om ook zelf aan het werk te gaan. Gedurende de week was er een aantal kunstenaars bij ons op bezoek om ons op weg te helpen.
Het project hebben we afgesloten met een grote expositie in Amicitia. Onze kunst was te koop en de opbrengst is voor het nieuwe gebouw. En wat is het dan leuk dat onze wethouder Loes Meeuwisse een mooi schilderij koopt voor in haar kantoor in het gemeentehuis.

Nieuwe juf en nieuwe meester
In het voorjaar hebben we afscheid genomen van juf Caroline. Juf Caroline heeft lang op onze school gewerkt en is nu overgestapt naar het Schengehof in 's Heer Arendskerke. Juf Caroline is vervangen door meester Ralph. Vlak voor de zomervakantie hebben we afscheid genomen van juf Jorine. In haar plaats werkt nu juf Bianca. En ja, dat zorgt ervoor dat er, met de directie meegerekend, 4 meesters werkzaam zijn op onze school. Dat is heden ten dage best een unicum.

Yalp Sona speeltoestel

DE STRIP VAN DANKER JAN OREEL

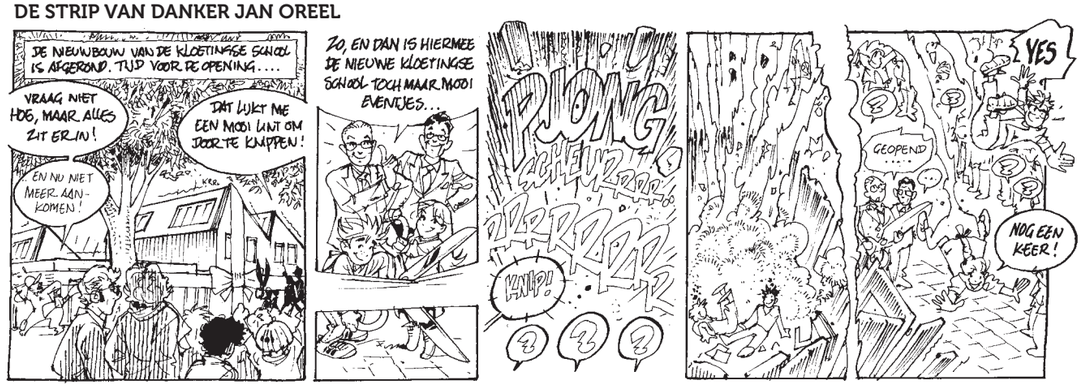

Fancy Fair
Begin oktober organiseren we een Fancy Fair. Waarschijnlijk is die al geweest wanneer u dit stukje leest. Op allerlei manier gaan we proberen geld in te zamelen om iets moois aan te schaffen voor op het schoolplein. Wat wij willen is best duur en dat komt omdat het computergestuurd is. Een interactief speeltoestel, waarmee kinderen kunnen spelen, maar ook leren en bewegen. Dat kan voor, onder en na schooltijd en het toestel heeft ook een programma voor volwassenen (ook minder validen). Wees gerust, het apparaat kan ook uitgezet worden.
Nu maar hopen dat we het benodigde geld binnen een afzienbare tijd binnen hebben. Natuurlijk laten we bij de aanleg van het plein rekening houden met het feit dat er een elektriciteits- en datakabel voorhanden moeten zijn. Heeft u onze Fancy Fair bezocht ? Hartelijk dank daarvoor. U leest nu waar het geld voor gaat dienen.

Nieuwbouw
Lang gaat het niet meer duren, over een paar maanden gaan we over naar ons nieuwe gebouw.
We mikken op 2 maart als eerste 'lesdag'. Dat is de maandag na de voorjaarsvakantie en die vakantie is een mooie week om alles klaar te maken. Heel veel gaan we niet verhuizen, want we krijgen veel zaken nieuw, zoals het meubilair. Maar boeken en ander papierwerk, computers en touchscreens zullen verhuisd moeten worden. Dat zijn allemaal zaken die we tot en met vrijdag voor de vakantie nog gebruiken in ons oude gebouw.
Jammer genoeg zal de bouw in de weken naar de oplevering best nog wel voor wat overlast gaan zorgen. Zo gaat de Zomerweg ongeveer drie maanden lang op de schop. Van begin oktober tot eind december. Ook in de Ravensteinlaan zal er nog wat aan de weg gewerkt moeten worden (januari) om het parkeerterreintje naast ons gebouw te realiseren.
Indien u in de buurt woont of om moet rijden vanwege dit ongemak, dan bieden wij daar onze oprechte excuses voor aan. Ook ouders, leerlingen en leerkrachten ondervinden hiervan hinder. Maar als het klaar is, dan staat er ook wat.
We krijgen vaak de vraag over wat er nu met het oude gebouw gaat gebeuren. Daarover weten wij niet zoveel. Er zijn wel projectontwikkelaars geweest die de school van binnen en van buiten goed hebben bekeken, maar we weten niet wat ze er eventueel mee van plan zijn. Ook horen wij geruchten dat er senioren-appartementen zouden komen. Van dat plan is ons echter niets bekend. Maar goed, wij weten ook niet alles. Het enige wat wij weten is dat het perceel voor de gemeente Goes weer wat euro's in het laatje moet brengen.

FOTO PIET SMALLEGANGE

Het nieuwe Integraal Kindcentrum aan de Zomerweg

KLOETINGSE WEETJES

Nieuwe website

Op de nieuwe website **wijzijngoes.nl** vind je via > Kloetinge > INFORMATIE heel veel info over ons mooie dorp!!

Zeker eens bekijken.

FOTOGRAFIE

Aadépé
PRODUCTIES

Oostmolenweg 5
4481 PJ Kloetinge
Tel. 0113 22 33 26

KIDZ ART
Jill&Mill KIDS
TYGO & vito
NAIS
LOVE STATION 22
BLUE SEVEN
B.NOSY
O'Chill
LAVA LAVA
LEGENDS 22

Openingstijden winkel
Woensdag en Donderdag van 08.30 tot 17.00
Vrijdag kunt u op afspraak komen

(advertentie)

Ter overname aangeboden:

GRATIS VOLKSTUIN
op Allemanshoek

200 m², waarvan 2/3 wijngaard
en 1/3 moestuin.

INFO: Rinus Vos, tel. 214942 of Wim de Moor, tel. 211693

Bent u al lid

van de Vereniging Dorpsbelangen Kloetinge (VDK)?

Vaak geven inwoners uit Kloetinge aan dat zij al lid zijn van de VDK. Soms is dit echter niet het geval, maar zijn ze lid van de Oranjevereniging. Dat is natuurlijk prima! Maar de VDK en de Oranjevereniging zijn 2 verschillende verenigingen met ieder hun eigen doelstellingen. De Oranjevereniging zet zich in voor alle activiteiten rond de jaarlijkse Koningsdag en VDK zet zich in voor Kloetinge in het algemeen en voor onze leden in het bijzonder.

Zonder uw steun en inbreng zouden we dit niet kunnen

Er worden verschillende activiteiten ondernomen om de leefbaarheid in Kloetinge te verbeteren, zoals bijvoorbeeld:

- Het signaleren en aanhangig maken bij de daartoe bevoegde instanties van alle zaken die de leefbaarheid in Kloetinge kunnen verbeteren (zoals veilige fietsroutes naar de Kloetingse school en het opstarten van de buurtpreventie WhatsApp).
- Het in stand houden en bevorderen van goede contacten met de Gemeente Goes t.b.v. de vertegenwoordiging van Kloetinge binnen de gemeente.
- Het ondersteunen van initiatieven die bewoners binnen Kloetinge willen ondernemen, zoals het realiseren van een jeu de boulesbaan en een dorpsboomgaard.
- Het informeren van de inwoners over het dorp, door het uitgeven van het dorpsblad 'De Klusdurper', de digitale nieuwsbrief en het vullen van de nieuwe website www.wijzijngoes.nl met alle informatie over Kloetingse zaken.

U kunt de VDK steunen met een lidmaatschap van € 10,- per jaar per huisadres.
Veel dorpsgenoten zijn al lid, maar we hopen én verwachten dat iedereen lid gaat worden.

U kunt zich als lid inschrijven via:

- een inschrijfformulier
  bij de kassa van Bakker Boer (Kloetinge) of
- een mailtje
  naar administratie@vdkkloetinge.nl of
- online inschrijven
  wijzijngoes.nl/aanmelding-lidmaatschap-vdk

Kunnen we op u rekenen?
Alvast bedankt!

Namens het bestuur van de VDK
Nicole Olivier,
administratie Vereniging Dorpsbelangen Kloetinge

FOTO RENÉ VAN DER VLIET

Lindenlaantjes RONDOM DE GEERTESKERK

U kunt zich tot het einde van dit jaar nog opgeven als vrijwilliger op onderstaand adres:

THEO ALMEKINDERS
Tel: 0113-259897
Email: brienzzld@gmail.com

FOTO'S RENÉ VAN DER VLIET

FOTO ARJAN BOT

Onderhoud
De lindenlaantjes vormen mooie toegangspoorten naar de ingangen van het monumentale kerkgebouw. Dit alles is een rustpunt in de gemeente Kloetinge, wat bij velen een gevoel van thuiskomen geeft. Ieder voorjaar, in maart of april, afhankelijk van de weersomstandigheden, wordt er door een groep vrijwilligers een hoop werk verzet om deze laantjes te onderhouden. In ongeveer twee dagen tijd worden snoeiwerkzaamheden verricht en wordt het snoeihout opgeruimd.
Iedereen neemt zijn eigen snoeischaar mee. Andere vrijwilligers komen met hun aanhanger en nemen, indien nodig, ook nog extra ladders mee.

Hoe meer zielen, hoe meer vreugd
De groep vrijwilligers is een gezellige groep en tijdens alle werkzaamheden wordt er veel besproken en is er op gezette tijden koffie of thee met iets lekkers van bakker Boer. Bij deze werkzaamheden geldt ook weer, hoe meer zielen hoe meer vreugd. Wilt u ook deel uitmaken van deze vrijwilligersploeg, meld u dan aan bij het college van kerkrentmeesters.
Het college van kerkrentmeesters ziet u heel graag komen.

FOTO VV KLOETINGE

KLOETINGSE WEETJES

Walking football

Zin om op latere leeftijd nog een balletje te trappen? Dat kan bij vv Kloetinge vanaf 55+ met Walking Football, een voetbalvorm in wandeltempo. Ervaar zelf hoe leuk het is. Op donderdagavond wordt er van 19.00 tot 20.00 uur op het Wesselopark getraind. De deelnemers zijn enthousiast over het spelletje.

Oproep redactielid Klusdurper

Ben jij ook zo enthousiast over de nieuwe Klusdurper en wil je als redactielid meehelpen ons dorpsblad leuk te houden?
Neem contact op met één van de redactieleden op pagina 3 en doe (eens) mee.

We kijken naar je uit!

Activiteitenkalender

NOV		
4	10:00 Geerteshuis	Inloopmorgen.
29	20:00 - 22:00 Amicitia	Kunstkring Kloetinge. Lezing Anna van Suchtelen over de wandelroute 'De slag om de Schelde' in Ellewoutsdijk.
30	Riethoek	Sint & Piethoek.
DEC		
2	10:00 Geerteshuis	Inloopmorgen.
10	19:30 - 22:00 Amicitia	Heemkundige kring. Archeologische vondsten in 2019 op de Bevelanden. Lezing door Karel Jan Kerckhaert, archeoloog voor de Bevelanden.
18	20:00 Amicitia (De Bron)	Medicinale cannabis. Lezing door Lisette Wijnkoop over het zowel het medicinaal gebruik van cannabis als over de bijzondere effecten van CBD-olie.
22	16:00 - 18:30 Geerteskerk	Concert Excelsior.
22	20:00 Geerteskerk	Lessons and Carols met Mucica Cordis.
24	22:00 - 23:30 Geerteskerk	Kerstnachtdienst met muzikale medewerking van Brassband Excelsior.
JAN 2020		
6	10:00 Geerteshuis	Inloopmorgen.
15	20:00 Amicitia (De Bron)	Quantumfysica en Manifestatie. Feit of fictie? Zoals altijd ligt de waarheid in de eigen ervaring. Op deze lezing van Ann Verschueren leer je alles over zelf manifesteren.
FEB		
3	10:00 Geerteshuis	Inloopmorgen.
16	10:00 - 16:00 Marktveld	Sneeuwklokjesdag. Open tuin buitenplaats Kloetinge.
MRT		
2	10:00 Geerteshuis	Inloopmorgen.
8	Geerteskerk	Lezing door Geert Mak (Nederlands jurist, auteur en journalist).
11	20:00 Amicitia (De Bron)	Hoe liefde uitgangspunt van wetenschap kan zijn. Lezing door George Ramkes, met muziek, stiltemomenten en ruimte voor dialoog.
APR		
6	10:00 Geerteshuis	Inloopmorgen.

Amicitia: Schimmelpenninckstraat 14
Geerteshuis: Jachthuisstraat 14

Vereniging De Bron is in juni 1997 gestart met als doelstelling: Het op nuchtere wijze onder de aandacht brengen van onderwerpen die helderheid over onszelf en onze omgeving kunnen verschaffen. De Bron is een idealistische vereniging die werkt op non-profit basis **(verenigingdebron.nl)**.

Geerteshuis

Slag om de Schelde
29/11

Sint & Piet
in de Riethoek 30/11

Archeologische
vondsten 10/12

Lisette Wijnkoop
18/12

Concert Excelsior
22/12

Lessons and Carols
22/12

Kerstnachtdienst
24/12

Ann Verschueren
16/1

Sneeuwklokjesdag
16/2

Geert Mak
8/3

George Ramkes
11/3

BIJ LUUX

ZIJN WIJ VAN ALLE MARKTEN THUIS

SCHOONHEIDSSALON, HAIRSALON EN CRYOLIPOLYSE

Bij LUUX maken we haar op maat. Tijdens jouw persoonlijk adviesgesprek wordt aan de hand van jouw haar en verwachting een haarplan gemaakt.

Bij LUUX gaan wij voor exclusieve biologische huidverjonging met het Nederlandse merk Pascaud. Met Pascaud leveren we een natuurlijk resultaat. Je behoud hiermee een stralende en jongere versie van jezelf.

WAT IS CRYOLIPOLYSE PRECIES?
Tijdens de cryolipolyse/liposculpture behandeling wordt het vet plaatselijk bevroren, wat vervolgens op een natuurlijke manier uit het lichaam wordt afgevoerd. Geen naalden, geen speciaal dieet, geen operatie en bovenal geen hersteltijd!

LUUX by d'Opknapperie

Bij Luux hebben wij elke maand een andere aanbieding die te vinden is in ons gratis magazine, hij ligt voor je klaar bij ons in de salon.

Jachthuisstraat 5 | 4481 AK Kloetinge | 0113-222704 | info@luux.nu

Echt àlles voor de motor- & scooterrijder!

MotoPort Goes: Het beste onder één dak!

Officieel dealer van bijna **alle topmerken** scooters & motoren.

Enorm aanbod van nieuwe en gebruikte scooters & motoren.

Zeer ruime **kleding- en helmenshop** waar alle topmerken te vinden zijn.

Het adres voor **vakkundig onderhoud** aan je scooter en motor.

Volop keuze uit **de beste accessoires**.

Bij MotoPort Goes vind je alles voor de echte scooter en motorrijder. Zo vind je bij ons het grootste aanbod van zuid-west Nederland wat betreft scooters, motoren, kleding, helmen en accessoires. Daarnaast bieden we altijd deskundig advies en een perfecte service. MotoPort Goes biedt jou dus alles wat je zoekt onder één dak!

MotoPort Goes
Nobelweg 4, 4462 GK Goes.
Contact: Tel. nr. (0113) 23 16 40 / info@motoportgoes.nl
Openingstijden: Di. t/m vr. 08:30-18:00u.
Do. koopavond 19:00-21:00u. Za. 08:30-17:00u.

BIKER'S MOTOPORT STORE

We've got more in store

motoportgoes.nl

DRUKKERIJ ZEELAND - GOES